

# Informe de evolución de Empleo y RRHH del SNCTI - Enero 2026

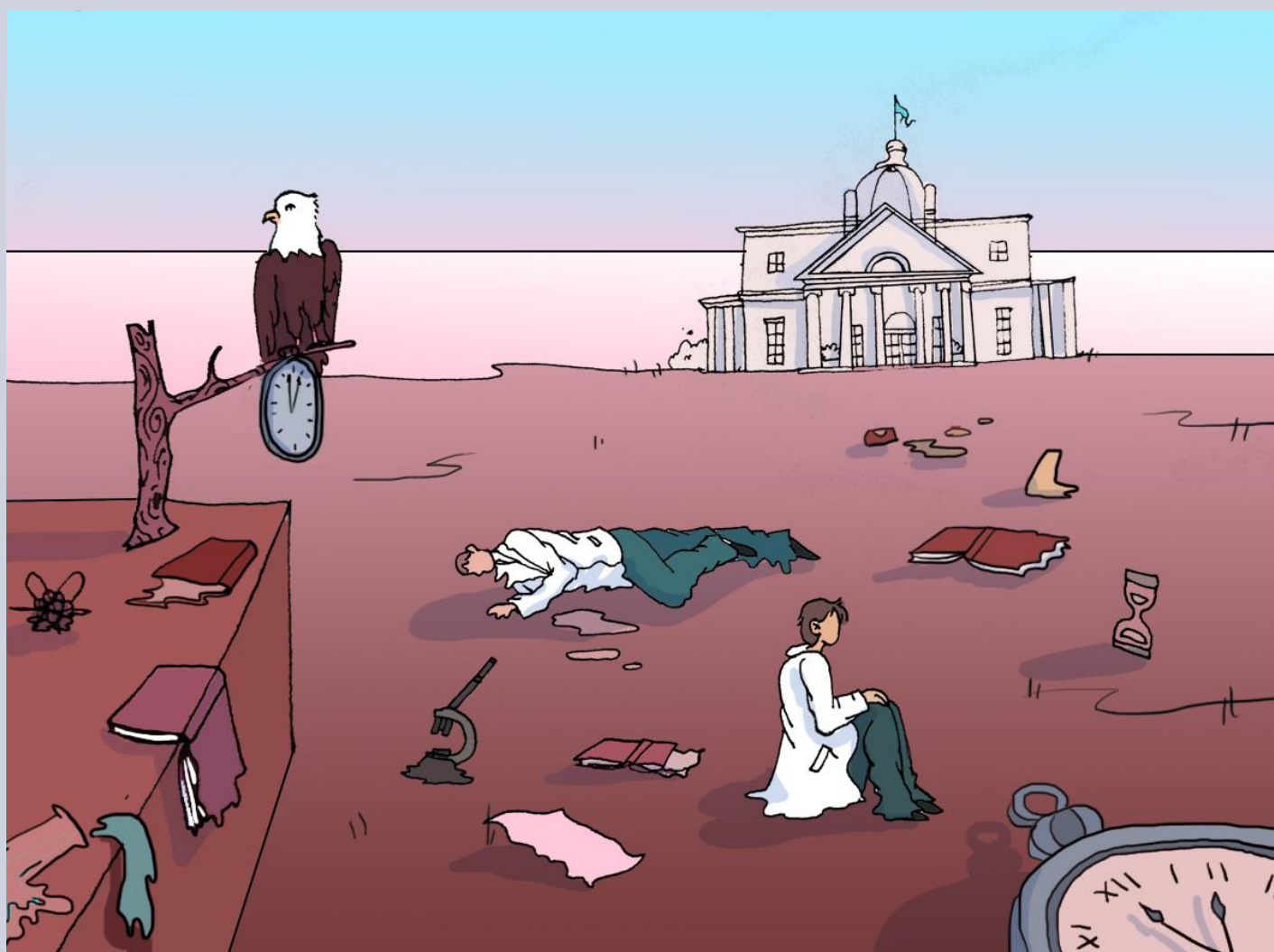

## Tabla de contenidos RHSNCTI n.8

- **Panorama de Empleo por Sectores**
- **Variación por Organismos de CyT**
- **Estructura del Empleo en el SNCTI**
- **Serie histórica Universidades Nacionales**
- **Variación Empleo APN**
- **Fuentes**
- **Anexo**

# Informe de evolución de Empleo y RRHH del SNCTI - Enero 2026

## Resumen

- La publicación el **30/01** del informe de [Dotación de personal de la Administración Pública Nacional, empresas y sociedades \(INDEC\)](#) del mes de **enero** permite profundizar el panorama **del empleo público** en el Sistema Nacional de Ciencia, Tecnología e Innovación (**SNCTI**) con datos al **31-12-25**.
- En conjunto con la [Síntesis de Información del Sistema Universitario Argentino](#) (último dato disponible **sep-24**) permite dar cuenta de la **estructura y dinámica del empleo público en el SNCTI**. Debe tenerse en cuenta que la gran mayoría de las actividades científicas y tecnológicas en nuestro país se llevan a cabo en organismos, empresas e instituciones del Sector Público Nacional (**SPN**) y Universidades Nacionales (**UUNN**), y que el [sector privado](#) se encuentra **estancado y carece de escala** como para absorber tanto la inversión como el empleo que se destruye en el sector público de CTI.
- La evolución del empleo público en el SNCTI muestra una importante **retracción** durante los **2 años** del gobierno de Milei. El total del empleo, incluyendo los **tres agrupamientos** más numerosos (**empleados en organismos APN**, personal de **empresas y sociedades del SPN** y docentes con dedicación exclusiva en **UUNN**), pasó de **75.057** en **dic-23** a **69.356** en **dic-25 (-7,6%)**, con una destrucción neta de **5.701** empleos. **El sistema perdió 7,5 científicos por día desde el 10 de diciembre de 2023.**
- La caída es de **5.004** empleos CyT en el ámbito de la **APN (-10,6% vs. dic-23)** y alcanza el **13,2%** en el ámbito de las **empresas y sociedades** del SPN (**746** empleos menos). Se trata de **variaciones sostenidas y muy notorias**, teniendo en cuenta la inercialidad habitual en la planta de personal altamente calificado.
- Del total de **5.701 empleos perdidos**, el **CONICET** representa algo más de un tercio (**2.088**). De ese número **782** son cargos de personal bajo Convenio, administrativos **SINEP** y cargos **CIC-CPA** y **1306** son **becas**. **INTI (802)**, **INTA (752)**, la **Secretaría de ICT**, **CNEA**, **SMN** y **ANLIS** se encuentran entre los **OCTs** más afectados. Entre las empresas destacan **NASA (247)**, **FADEA (232)** y **ARSAT**. **VENG** viene afrontando una caída sostenida en los últimos trimestres.
- En términos relativos el mayor ajuste se dio en la **Agencia I+D+i (-41,3%)** y en la **Secretaría de ICT (-41,3%)**, seguidas por **BNDG (-34,0%)**, **INA (31,7%)** e **INTI (25,7%)**. Empresas como **FADEA**, **Dioxitek**, **VENG** y **ARSAT** pierden entre el **25%** y el **15%** de su planta de personal.
- En el **total de la APN** se observa una caída del **18,4%** (**63.233** empleos menos), pasando de **343.353** en **nov-23** a **280.120** en **dic-25**, **perdiendo 84 puestos por día en el período.**

## Panorama por sectores

El total del **empleo público en el SNCTI** continuó profundizando en el **último trimestre de 2025** la caída que venía exhibiendo desde **dic-23**. En **dos años** se han destruido **5.701** puestos de trabajo en el sector, recortando **558** cargos respecto del informe anterior (**sep-25**). El **SNCTI público** pasa entonces de **75.057** empleos en **dic-23** a **69.356** en **dic-25**.

**Gráfico 1. Total Empleo SNCTI Sector Público Nacional (2022-2025)**

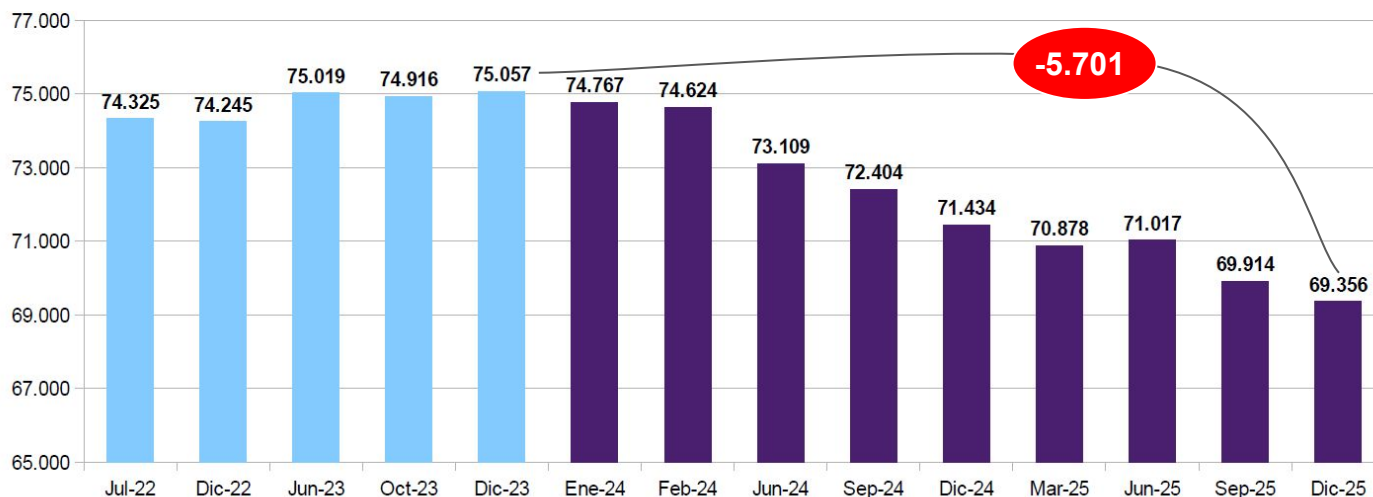

El agrupamiento mayoritario en el SNCTI es el de los **trabajadores en organismos que dependen de la APN**, que es el sector más afectado en términos absolutos, pasando de **47.311** en **dic-23** a **42.307** en **dic-25** (**-5.004**). En las **UUNN** los últimos datos son los de la **Síntesis de Información Universitaria 2024**, que informa que hubo una muy ligera variación positiva respecto de **2023** (**+49**) en el total de cargos con **dedicación exclusiva**. Se trata de una medición anual que no discrimina variaciones mensuales. Finalmente los empleos en **empresas y sociedades del SPN** cayeron de **5.655** en **dic-23** a **4.909** en **dic-25** (**-746**). En el **último trimestre** el empleo en **OCTs** cayó en **523** puestos de trabajo, en tanto se perdieron **35** empleos en **Empresas del SPN**.

**Gráfico 2. Distribución RRHH SNCTI por Sector (2022-2025)**

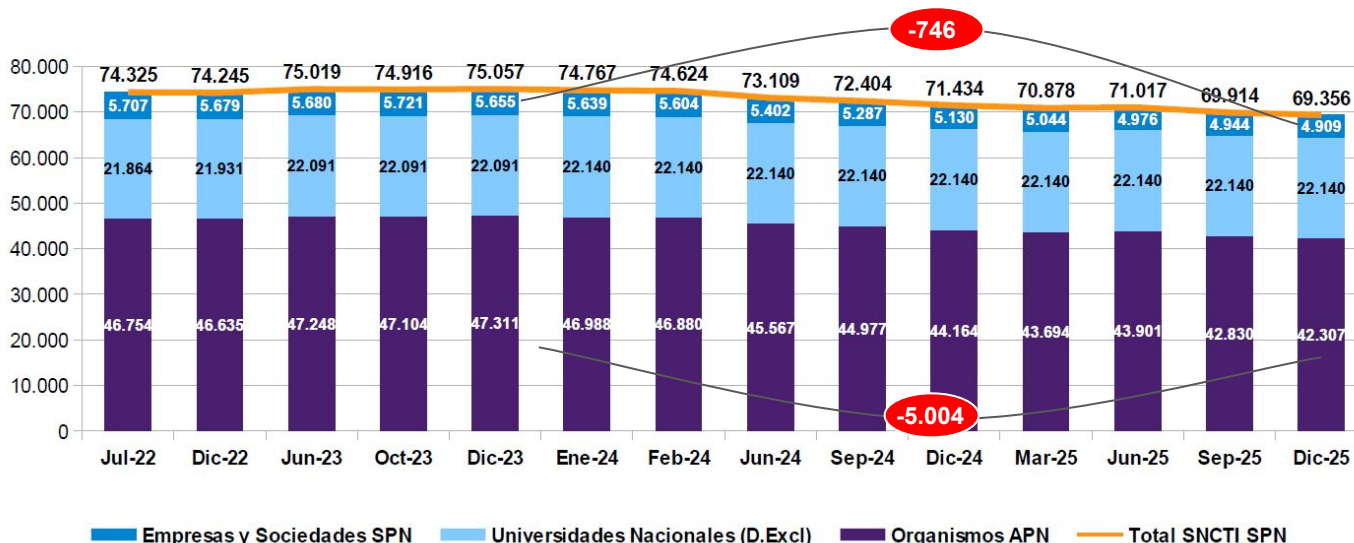

## Panorama por sectores

En términos porcentuales esto implica una **caída global del empleo para el SNCTI del 7,6%** entre **dic-23** y **dic-25**. La caída es más pronunciada en el ámbito de las **Empresas y Sociedades del SPN (-13,2%)**, en tanto el sector de los **Organismos de la APN** presenta un descenso del **10,6%**. Las **UUNN** no presentan variaciones porcentuales relevantes en el período.

**Gráfico 3. Evolución Empleo en el SNCTI por sector (jul-22 a dic-25)**

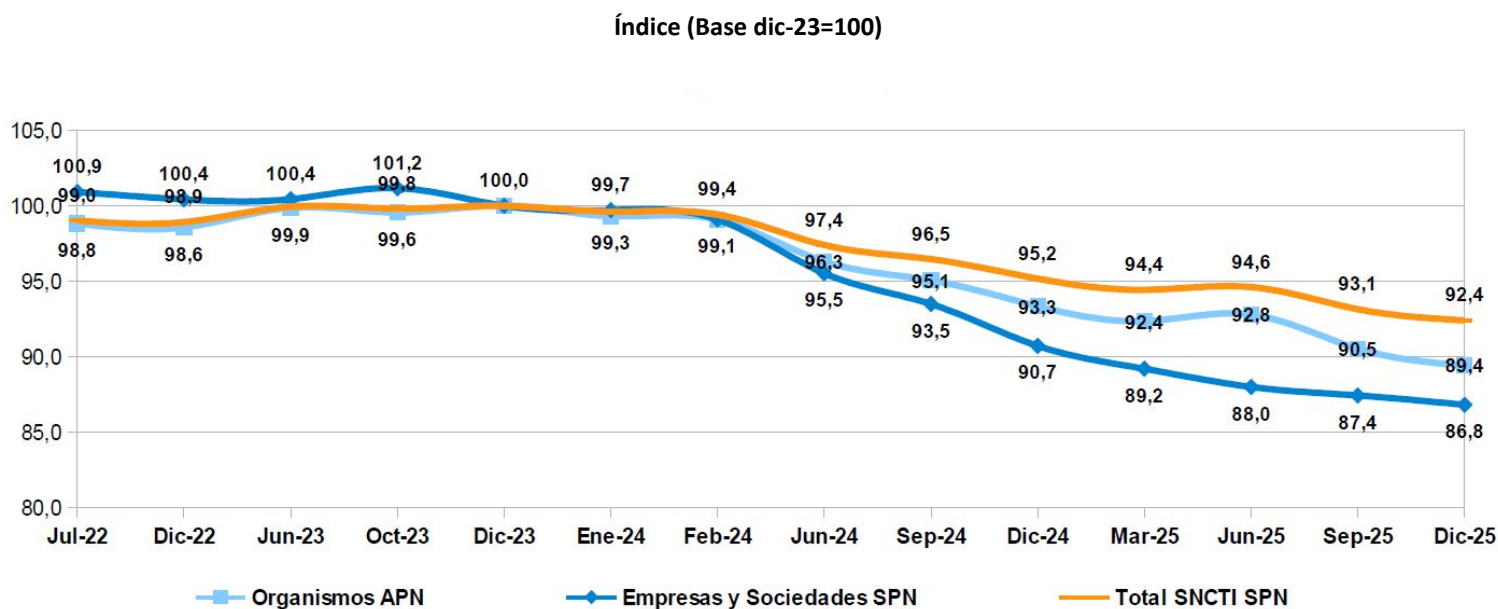

El **73,9%** del personal de los organismos de la **APN** se encuentra alcanzado por el **Convenio Colectivo de Trabajo (CCT) del Sistema Nacional de Empleo Público (SINEP)** o equivalente. Los **becarios del CONICET** componen la casi totalidad del **25,9%** del personal APN que se encuentra por fuera del CCT. En **empresas y sociedades del SPN** casi un **quinto** del personal se encuentra en carácter de **contratado no CCT**. En el **panorama global** del SNCTI el **82,6%** está comprendido dentro del **CCT**.

**Gráfico 4. Dotación SNCTI por agrupamiento (diciembre 2025)**

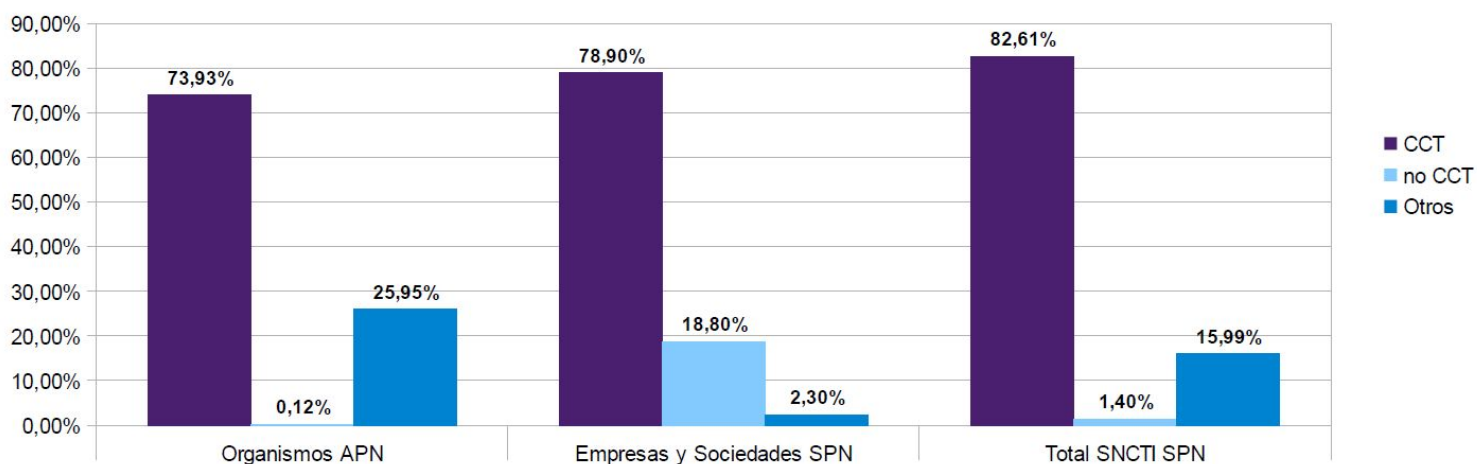

### Variación por OCTs

La variación en términos absolutos del empleo en el SNCTI sin considerar a las UUNN desde **dic-23** ha sido negativa en **5.750 puestos**. De ellos **5.004** han sido pérdidas en el ámbito de los **OCTs** de la **APN**. Más del **40%** de ese subtotal se dio en el ámbito del **CONICET** (**782** en **CIC-CPA** y administrativos **SINEP** y **1306** en **becas** de formación de posgrado). El resto de los OCTs continúa en declive. A nivel absoluto destaca la destrucción de empleo en el **INTI** (**-802**), y la acelerada reducción en **INTA** (**-752**). La **Secretaría de ICT** ha sufrido una importante reorganización que incluyó **246** puestos eliminados. **CNEA**, **SMN** y **ANLIS** siguen en orden de magnitud, perdiendo entre **314** y **158** empleos.

Gráfico 5. Variación absoluta Empleos en OCTs, Empresas y Sociedades del SNCTI

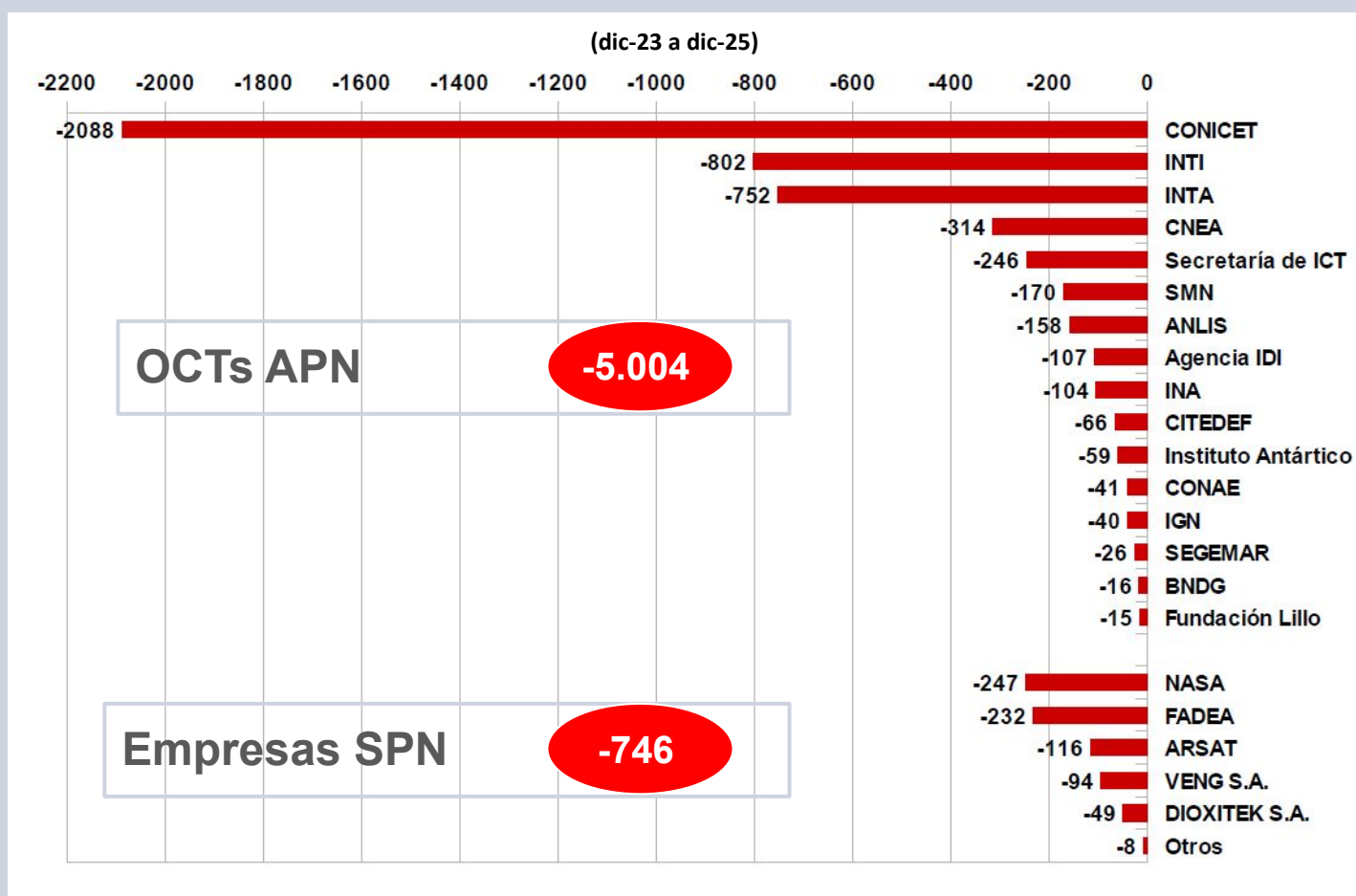

Por su parte en el ámbito de las **Empresas y Sociedades del SPN** se observa una significativa y continua caída en el empleo registrado entre **dic-23** y **dic-25** en la operadora de las centrales nucleares **NASA** (**-247**), así como también una acelerada reducción de personal en los últimos meses en **FADEA** (**-232**), y la declinación de planta en **ARSAT** (**-116**), al igual que en **Veng** (**-94**) y **Dioxitek** (**-49**).

La caída es sistemática en todos los OCTs y empresas del SPN, previéndose la continuidad de este proceso en la medida en que los diversos organismos asisten a la desarticulación de sus estructuras organizativas, la fusión con otras instituciones (como es el caso del INPRES y el SEGEMAR) y una política de ajustes, cierres y despidos selectivos con la finalidad de cumplir con la meta de planta de personal fijada por la política gubernamental para el sector.

### Variación por OCTs

Cuando se considera la variación en términos relativos destaca la notable reducción operada en la **Secretaría de ICT** y en la **Agencia I+D+i**, que han eliminado al **41,3%** de sus respectivas plantas de personal, situándose ambos organismos transversales muy por encima del resto de los OCTs en la disminución del empleo en el SNCTI. Otros organismos como **BNDG (-34,0%)**, **INA (-31,7%)**, **INTI (-25,7%)** y el **Instituto Antártico (-22,0%)** tienen caídas superiores al 20%. Los organismos de mayor volumen (**CONICET**, **INTA**, **CNEA**) tienen proporcionalmente caídas más leves, de entre el **7,5%** y el **11%**, aunque a nivel absoluto se encuentran entre los más afectados. En estos dos años el empleo en **OCTs** cayó un **10,6%** y en **Empresas y Sociedades** del Sector Público Nacional lo hizo un **13,2%**.

Gráfico 6. Variación porcentual Empleo en OCTs, Empresas y Sociedades del SNCTI

(dic-23 a dic-25)

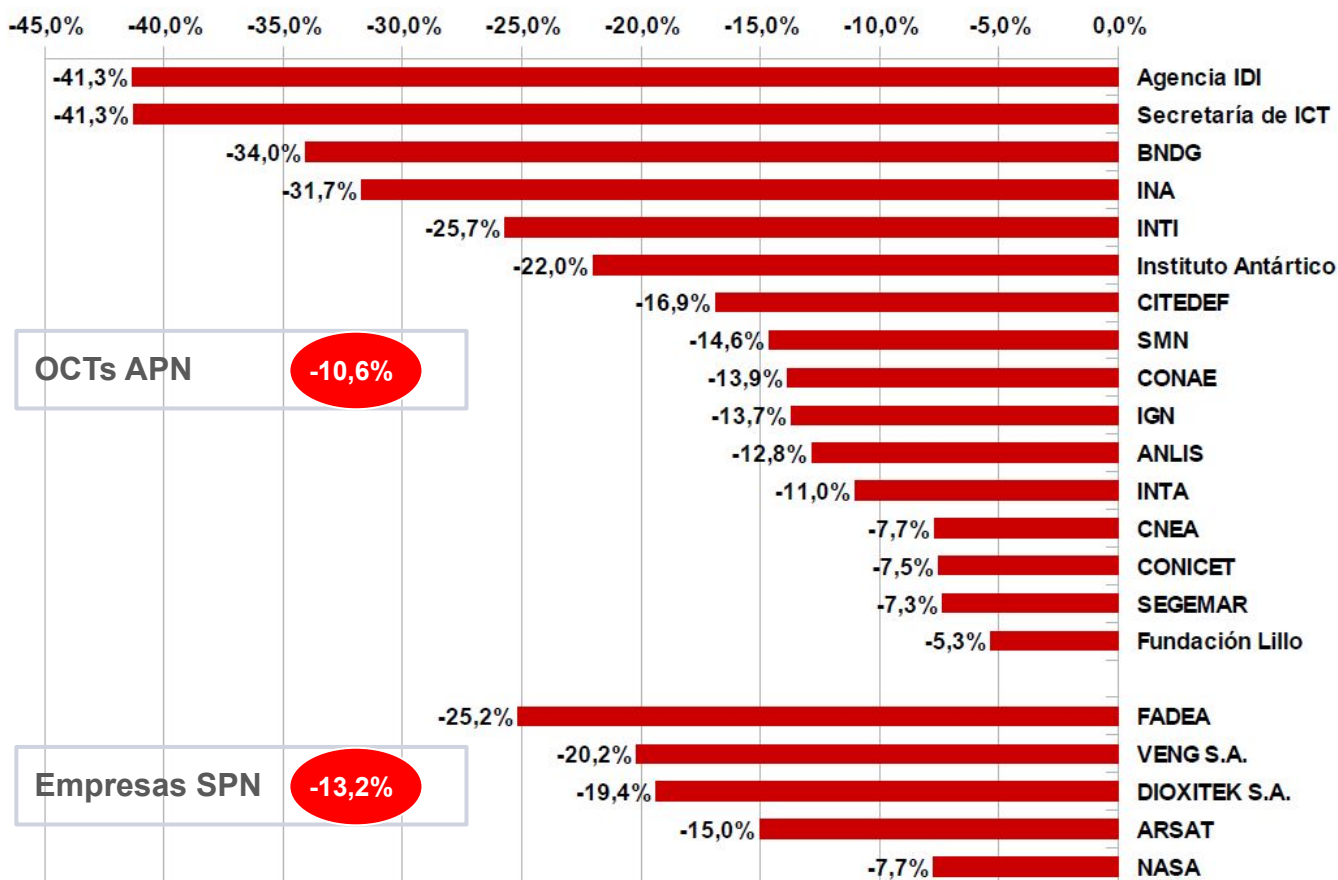

En el sector de empresas del Sector Público Nacional destaca la continuidad de las caídas de doble dígito respecto de **dic-23** en **FADEA (-25,2%)**, **Veng (-20,2%)**, **Dioxitek (-19,4%)** y **ARSAT (-15,0%)**. Esto afecta sobremanera la realidad de la actividad científica y tecnológica en el sector aeroespacial. A su vez la operadora nuclear **NASA**, impactada por un proyecto de privatización parcial, pierde un **7,7%** de su planta de personal, en un sector crítico y estratégico del SNCTI. Ambas tendencias contradicen palmariamente los anuncios oficiales respecto del supuesto relanzamiento del sector.

### Variación por OCTs

La situación del **CONICET** se comprende mejor observando la variación a diciembre en los últimos tres años, para eliminar el componente estacional. En lo referido a **becas** contra **dic-23** hay **1.306** estipendios menos. Al mismo tiempo se agudiza la caída en el sector **CIC-CPA-SINEP** (**-782**), totalizando **2.088** cargos menos en **dic-25** respecto de dos años atrás.

**Gráfico 7. Evolución Empleo en el CONICET - total y por sector (dic-23 a dic-25)**

(en personas físicas)

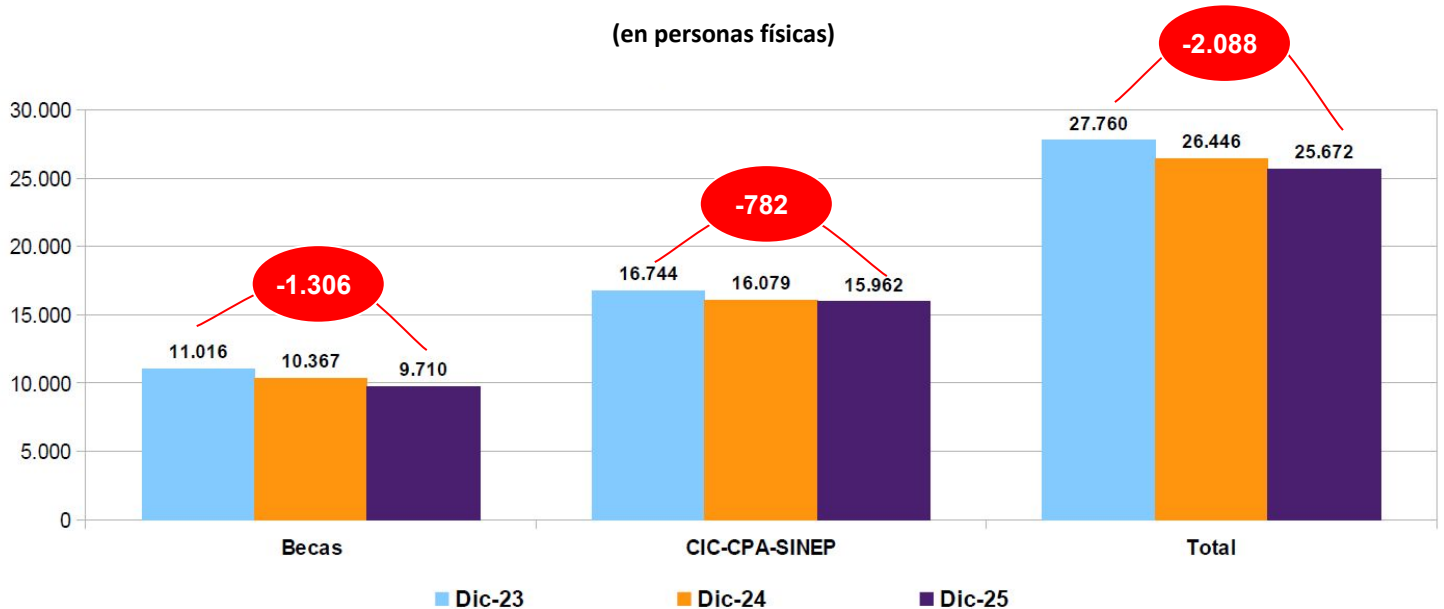

Este profundo ajuste sobre el sector se realiza en la creencia de que se encuentra “**sobre-expandido**”. Sin embargo cualquier **comparación internacional** (por ejemplo referida a los **datos OCDE**) mostrará que el sistema científico argentino sufre por **falta de escala**, además de la consabida **ausencia de inversión privada** en actividades de I+D. El SNCTI argentino tiene una **densidad poblacional** que es un tercio de la de los países desarrollados (**3,0 EJC** vs. **9,7 del promedio OCDE**). El faltante privado no se subsanará desarticulando el sector público, sino fortaleciendo las interacciones intersectoriales.

**Gráfico 8. Investigadores (Equivalente Jornada Completa) en proporción a la población (2023 o último año disponible)**

(en investigadores en EJC x 1000 habitantes de la PEA)

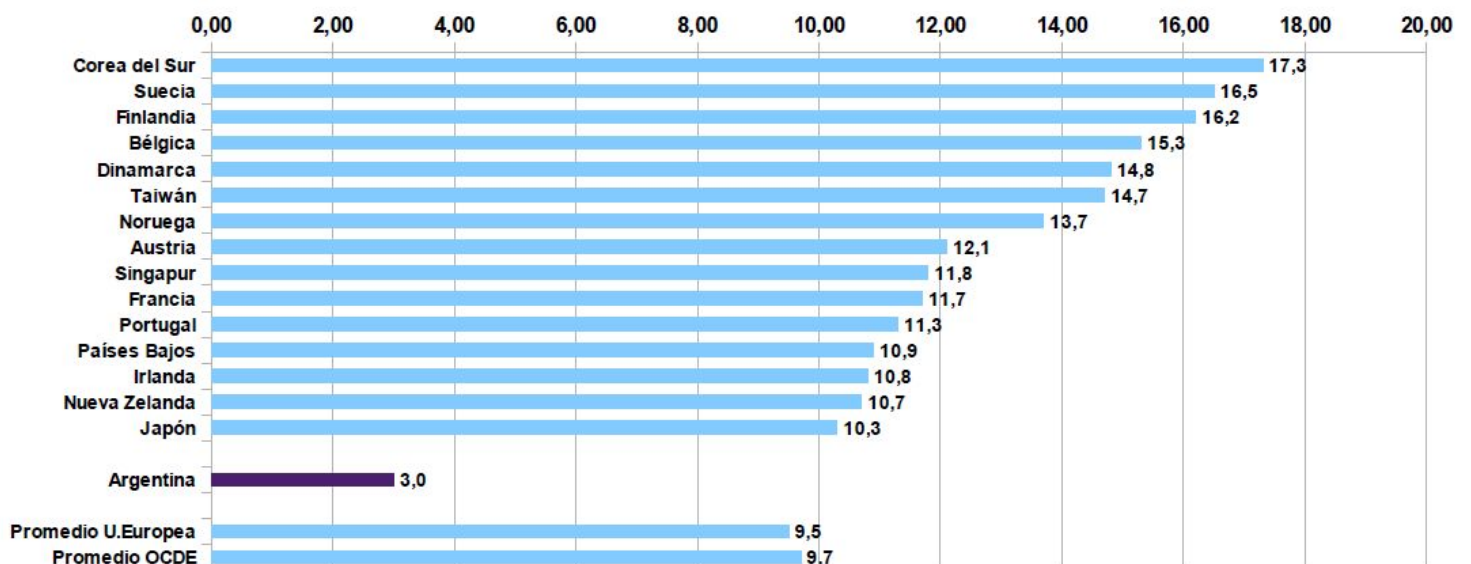

### Variación por OCTs

Durante **2024**, y **por primera vez en dos décadas**, la planta de investigadores del **CONICET**, principal organismo de ciencia del país, se **contrajo**. El estancamiento se profundizó en **2025**, arrojando una leve **caída por segundo año consecutivo**. Tras un **crecimiento** poblacional sostenido hasta el año **2016**, momento en el que se sustanció la convocatoria de **2015**, el organismo asistió a un **estancamiento** de su planta hasta el año **2021**. La caída actual no tiene antecedentes en lo que va del siglo.

Gráfico 9. Evolución Investigadores CIC CONICET (2007-2025)

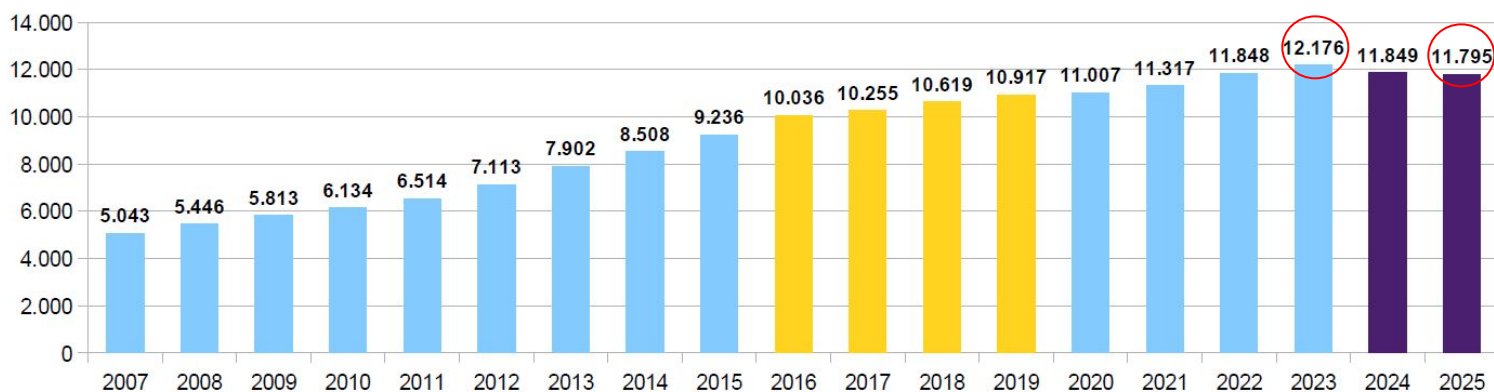

Las **becas** de posgrado del organismo **crecieron** de manera sostenida hasta **2017**, para luego **descender** abruptamente hasta **2019**. Desde ese momento, y dada la situación relacionada con la pandemia y el cambio de política hacia el sector, se produjo un incremento en la cantidad de becas otorgadas, que se mantuvo hasta **2022**. En **2025** se profundizó la **caída** de los años anteriores, llevando la cantidad de estipendios a un nivel semejante al que tenía el organismo en **2015**.

A su vez la **carrera del personal de apoyo (CPA)** del organismo, tras mantener un incremento leve hasta **2020**, recibió un **impulso** significativo entre **2021 y 2023**. Desde ese momento, al igual que los otros dos tramos, cae, perdiendo todo lo ganado en los últimos tres años.

Gráfico 10. Evolución CPA y Becas CONICET (2007-2025)

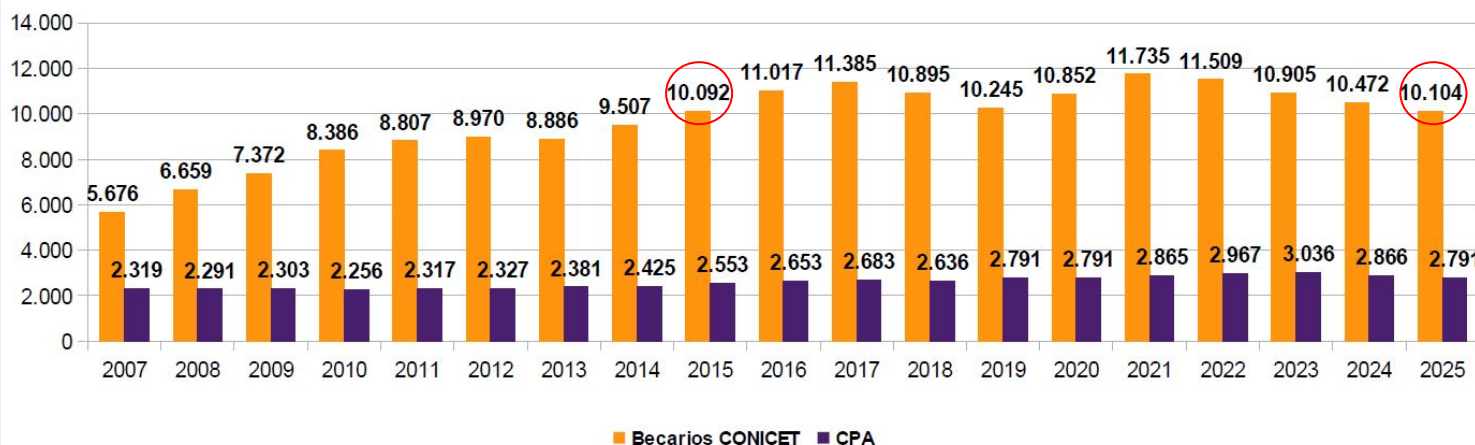

### Estructura Empleo SNCTI

El **CONICET** por sí solo representa el **37,0%** del SNCTI público (**23,0% CIC-CPA** y **SINEP**; **14,0% becarios de posgrado**). El personal de investigación en **UUNN** alcanza al **31,9%** del sistema y el resto del empleo en **OCTs** de la **APN** abarca al **24,0%**. **Empresas y Sociedades** explica el **7,1%** del total.

Tabla 1. Distribución Empleo en el SNCTI por Organismos y Entidades (dic-25)

Organismo / Entidad	Cargos	%	Cargos	%
<b>CONICET CIC-CPA</b>	15.962	23,0%	25.672	37,0%
<b>CONICET Becas</b>	9.710	14,0%		
<b>INTA</b>	6.073	8,8%	16.635	24,0%
<b>CNEA</b>	3.760	5,4%		
<b>INTI</b>	2.318	3,3%		
<b>Resto APN</b>	4.484	6,5%		
<b>UUNN</b>	22.140	31,9%	22.140	31,9%
<b>Empresas y Sociedades SPN</b>	4.909	7,1%	4.909	7,1%
<b>Total SNCTI Público</b>	<b>69.356</b>	<b>100,0%</b>	<b>69.356</b>	<b>100,0%</b>

Gráfico 11. Distribución Empleo en el SNCTI por Organismos y Entidades (dic-25)

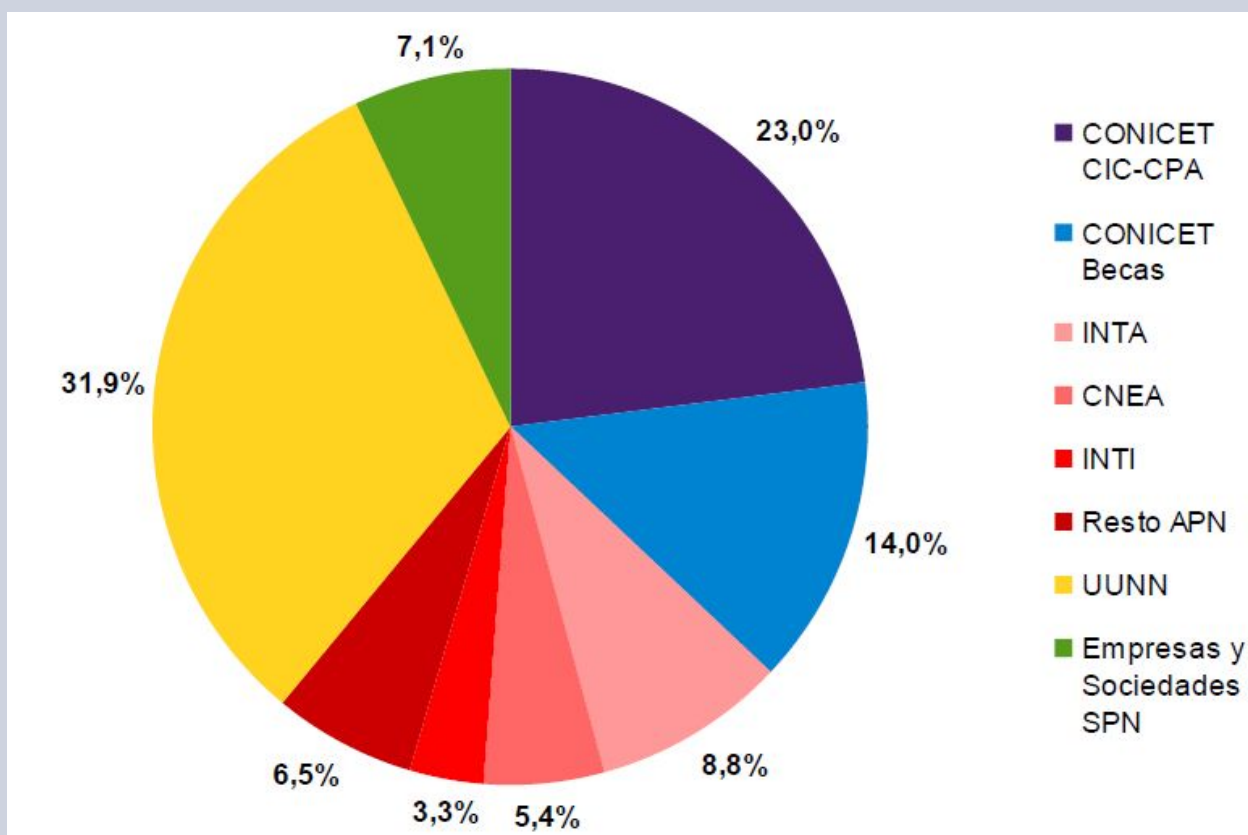

### Serie histórica UUNN

El crecimiento del **empleo docente y no docente** en el sector universitario evidencia una **tendencia inercial de largo plazo** en la que el crecimiento (**+105,9%** vs. **1999**) se da principalmente en la cantidad de cargos de **dedicación simple**, que se incrementaron en un **144,8%** entre **1999** y **2024**. El segmento **no docente** lo hizo en un **76,3%** en el mismo período, los docentes con dedicación **semi-exclusiva** subieron un **61,0%** y las **dedicaciones exclusivas** lo hicieron apenas un **52,2%**, en tanto la cantidad de **estudiantes** creció un **90,4%** en los últimos 25 años. De esta manera el crecimiento tendencial del sector se basó, en lo sustancial, en el crecimiento de los cargos de menor dedicación y condición de revista más precaria.

**Gráfico 12. Cargos en Universidades Nacionales (1999-2024)**

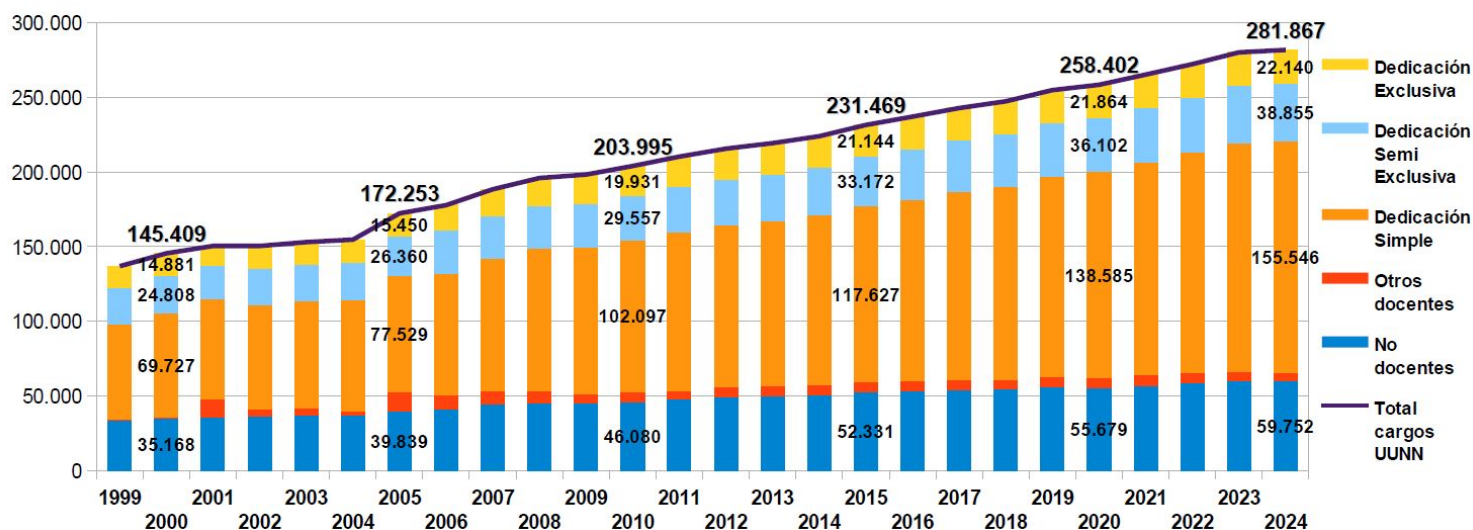

Así, los cargos de **dedicación exclusiva** pasaron de representar el **10,6%** del total de cargos en UUNN en **1999** al **7,9%** en **2024**, mientras los **cargos simples** pasaron del **46,4%** al **55,2%** en el mismo período. Los cargos de **dedicación semi-exclusiva** también decrecieron, aunque de manera más moderada, pasando de representar el **17,6%** en **1999** al **13,8%** en **2024**. Los cargos **no docentes** se mantuvieron estables, con una **ligera baja** de **3,5** puntos en 25 años.

**Gráfico 13. Distribución cargos en Universidades Nacionales (1999-2024)**

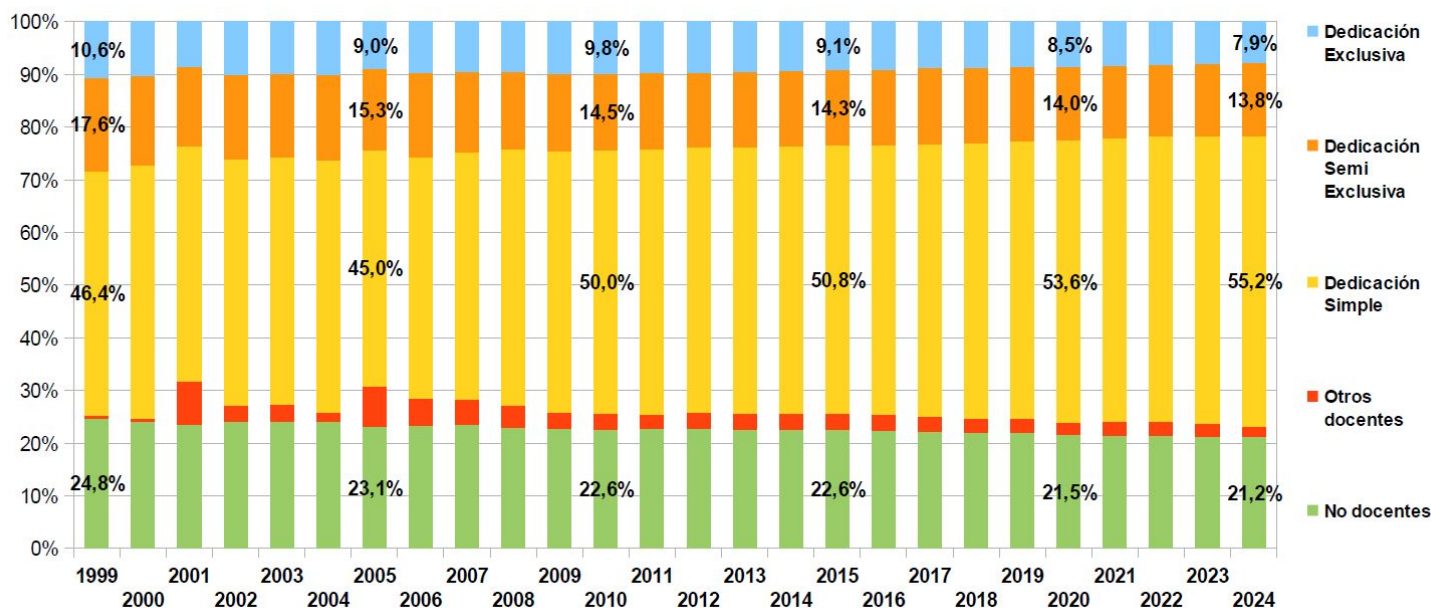

### Serie histórica UUNN

Como porcentaje del total del empleo en UUNN, los cargos de **dedicación exclusiva** vienen cayendo de manera sistemática desde **2009**, pasando de representar el **9,8%** en ese año a un **7,9%** en **2024** (**10,6%** en **1999**). Se trata de una tendencia secular a la baja tan solo contrarrestada brevemente entre **2005** y **2009**, que es la contraparte de la expansión de planta motorizada en particular por las dedicaciones simples a la docencia sin investigación en las instituciones de educación superior.

**Gráfico 14. Cargos de dedicación exclusiva sobre total de cargos en Universidades Nacionales (1999-2024)**

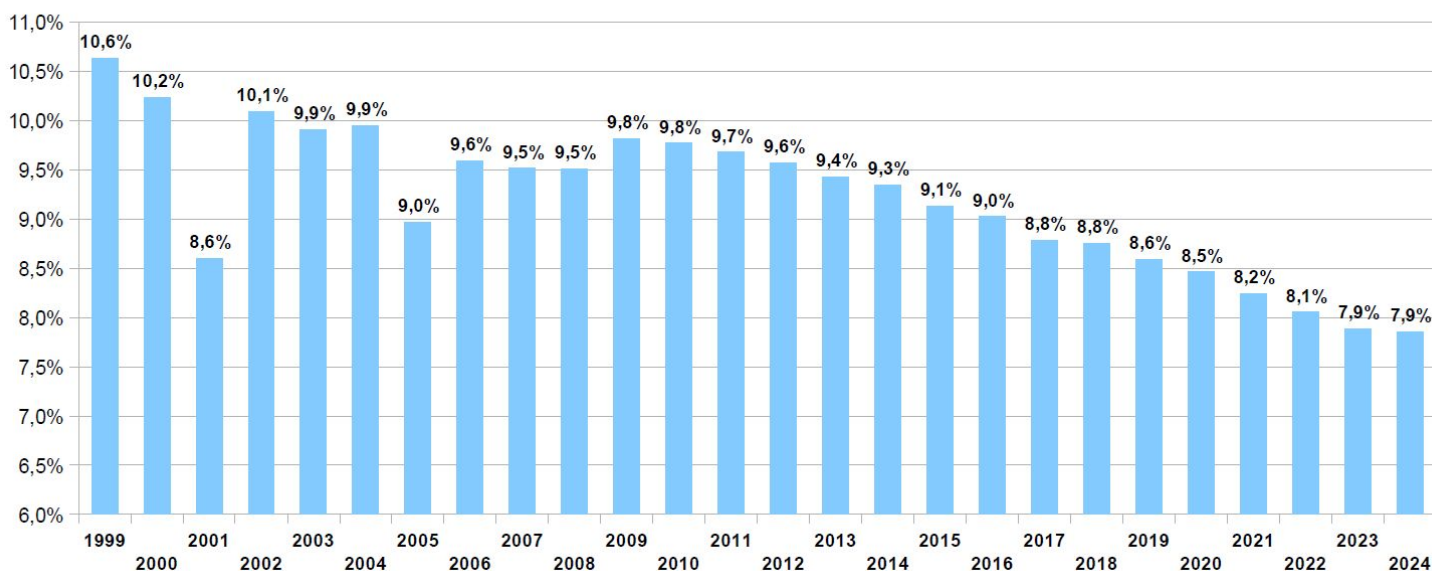

El **crecimiento de la planta docente**, mediante cargos simples, permitió atender una creciente población universitaria, mejorando el *ratio* de estudiantes por docente desde **2004** hasta **2015**, punto en el que se alcanzó el mejor valor de la serie (**8,3** estudiantes por docente), mejora tendencial que comenzó a revertirse ya en **2016**, hasta alcanzar un pico local en **2021**. La mejora posterior se debe tanto a la ampliación de planta como a la baja absoluta en la cantidad de estudiantes en UUNN. En el período analizado la ampliación nominal de la planta docente apenas alcanzó para mantener los valores históricos en cuanto al *ratio* docente-alumnos en valores similares a los de quince años atrás.

**Gráfico 15. Estudiantes por cargo docente en Universidades Nacionales (1999-2023)**



## Variación empleo APN

En **2 años** el gobierno de Milei ha reducido el empleo en el **total de la APN** en un **18,4%**, destruyendo **63.233** puestos de trabajo (**3.432** en el último trimestre). En el **año y medio previo** a la asunción de Milei la dotación total del personal del sector público apenas se había incrementado en tan solo **1.662** personas (**+0,5%**), pasando de **341.691** empleos en **jul-22** a **343.353** en **nov-23**.

Por contra, en apenas **24 meses** la nueva gestión se abocó a reducir la planta, iniciando los despidos en **dic-23**, y dedicándose de allí en más a aplicar una sostenida política de achicamiento, desarticulando capacidades estatales y comprometiendo la posibilidad de llevar adelante políticas públicas en los más variados ámbitos.

Con ello a fines de **dic-25** la planta se encuentra en un mínimo en la serie, alcanzando apenas los **280.120** puestos de trabajo.

Gráfico 16. Total del Personal de la APN, Organismos descentralizados y Empresas y Sociedades del SPN.

(jul-22 a dic-25)

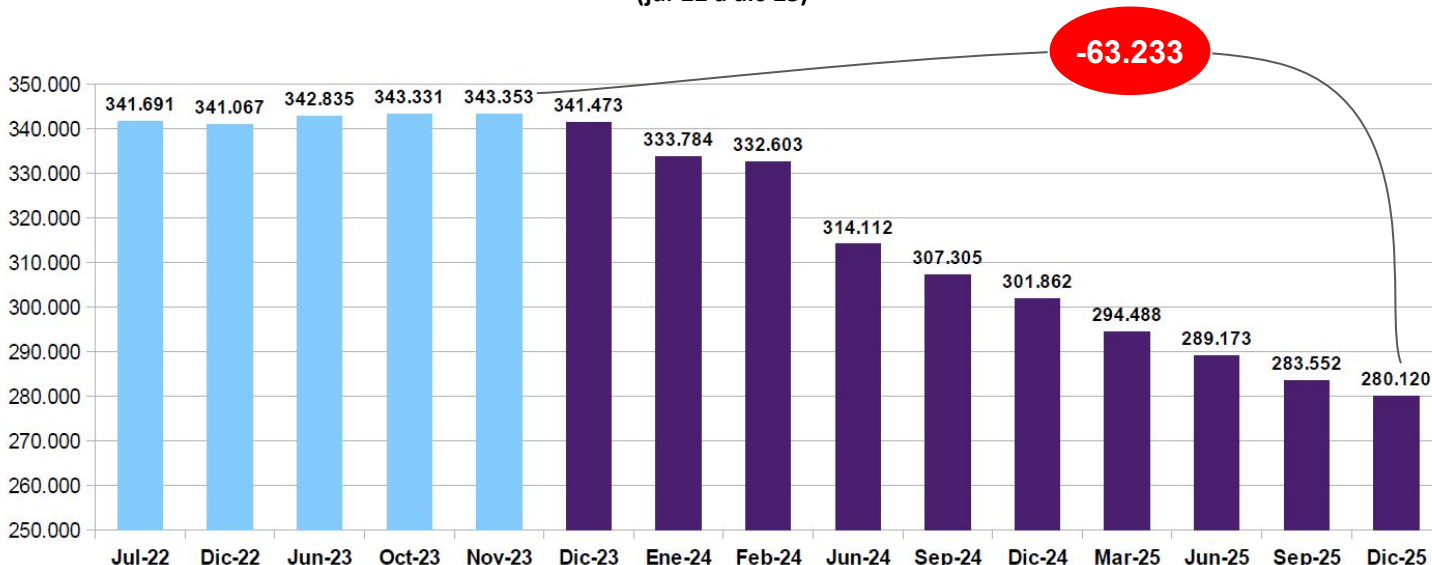

### Fuentes:

- <https://www.indec.gob.ar/indec/web/Nivel4-Tema-3-10-102>
- [https://www.indec.gob.ar/uploads/informesdeprensa/dotacion\\_personal\\_apn\\_01\\_26C4224DEC18.pdf](https://www.indec.gob.ar/uploads/informesdeprensa/dotacion_personal_apn_01_26C4224DEC18.pdf)
- [https://www.indec.gob.ar/ftp/cuadros/economia/serie\\_dotacion\\_apn.xlsx](https://www.indec.gob.ar/ftp/cuadros/economia/serie_dotacion_apn.xlsx)
- [https://www.indec.gob.ar/ftp/cuadros/economia/serie\\_dotacion\\_apn\\_cuadro1.xlsx](https://www.indec.gob.ar/ftp/cuadros/economia/serie_dotacion_apn_cuadro1.xlsx)
- [https://www.indec.gob.ar/ftp/cuadros/economia/serie\\_dotacion\\_apn\\_cuadro\\_2\\_3.xlsx](https://www.indec.gob.ar/ftp/cuadros/economia/serie_dotacion_apn_cuadro_2_3.xlsx)
- [https://www.argentina.gob.ar/sites/default/files/sintesis\\_anuario\\_2023-2024.pdf](https://www.argentina.gob.ar/sites/default/files/sintesis_anuario_2023-2024.pdf)
- <https://biop.miportal.gob.ar/apps/directorio/>
- <https://www.oecd.org/en/data/datasets/research-and-development-statistics.html>
- <https://grupo-epc.com/informes/informe-de-evolucion-de-empleo-y-rrhh-del-sncti-octubre-2025/>

Hasta octubre de 2023 datos de INDEC y Jefatura de Gabinete de Ministros, Secretaría de Gestión y Empleo Público. Desde noviembre de 2023 datos de INDEC y Jefatura de Gabinete de Ministros, Secretaría de Transformación del Estado y la Función Pública.

Próxima fecha de publicación RHSNCTI: 4 de mayo de 2026

**Anexo**

**Tabla 2. Dotación de personal SNCTI - APN, UUNN y Empresas SPN (dic-22 a dic-25)**

Estructura organizativa	Jurisdicción	Organismo, entidad o empresa	Dotación total por mes										Dotación por condición de revista														
			Diciembre 2022 a Septiembre 2025										dic-22			dic-23			dic-24			jun-25			dic-25		
			dic-22	jun-23	dic-23	jun-24	dic-24	mar-25	jun-25	sep-25	dic-25	CCT	S/CCT	Otros	CCT	S/CCT	Otros	CCT	S/CCT	Otros	CCT	S/CCT	Otros	CCT	S/CCT	Otros	
<b>Organismos APN</b>																											
Administración centralizada	Jefatura de Gabinete de Ministros	Secretaría de ICT	597	586	596	482	377	359	355	354	350	546	11	40	545	11	40	362	4	11	342	4	9	338	4	8	
		Agencia IDI	259	260	259	176	173	163	162	153	152	223	2	34	226	1	32	171	2	160	2	147	2	3			
		BNDG	42	44	47	43	39	37	36	33	31	40	1	1	43	2	2	37	2	35	1	30	1				
	Jefatura de Gabinete de Ministros	CONAE	309	288	296	275	272	269	263	256	255	283	26	279	17	256	16	251	12	246	9						
		CONICET	27.792	28.359	27.760	26.633	26.446	26.247	26.675	25.848	25.672	16.275	11.517	16.744	11.016	16.079	10.367	15.850	10.825	15.962	9.710	becarios de posgrado					
		IGN	287	281	292	267	269	267	258	250	252	239	2	46	246	2	44	218	2	49	208	2	48	200	2	50	
	Ministerio de Defensa	SMN	1.125	1.122	1.162	1.076	1.053	1.032	1.016	996	992	802	22	301	836	25	296	760	19	274	725	23	268	709	19	264	
		INTA	6.570	6.658	6.825	6.879	6.465	6.389	6.295	6.171	6.073	6.475	19	76	6.603	15	207	6.121	20	324	5.980	20	295	5.798	14	261	
		CNEA	3.692	3.809	4.074	3.958	3.924	3.917	3.871	3.863	3.760	3.292	400	3.274	800	3.520	404	3.409	462	3.256	504						
	Ministerio de Economía	INTI	3.131	2.961	3.120	2.995	2.415	2.386	2.380	2.339	2.318	2.400	2	729	2.678	1	441	2.215	2	198	2.281	2	97	2.255	2	61	
		INA	319	329	328	300	279	270	258	238	224	247	2	70	252	2	74	233	2	44	215	2	41	190	2	32	
		SEGEMAR	344	349	354	336	331	330	322	330	328	334	3	7	346	1	7	325	2	4	316	2	4	322	2	4	
Ministerio de Capital Humano	INPRES	27	27	27	27	27	27	27	27	27	27			27			27			27			27				
	Fundación Lillo	263	263	281	281	277	277	278	273	266	268		15	270		11	267		10	269		9	257		9		
	ANLIS	1.172	1.201	1.231	1.191	1.163	1.096	1.082	1.074	1.073	1.075	3	94	1.123	2	106	1.067	2	94	1.025	2	55	1.008	2	63		
Otros	Ministerio de Defensa	CITEDEF	422	427	391	378	385	360	355	325	383	39	391	385			355			325			datos Directorio Estado				
	Ministerio de Relaciones Exteriores	DNAntártico	264	264	268	268	269	268	268	209	264			268			268			209			datos Presupuesto 2026				
<b>Sub total Organismos APN</b>			<b>46.636</b>	<b>47.248</b>	<b>47.311</b>	<b>45.567</b>	<b>44.164</b>	<b>43.694</b>	<b>43.901</b>	<b>42.830</b>	<b>42.307</b>	<b>33.173</b>	<b>67</b>	<b>13.395</b>	<b>34.153</b>	<b>62</b>	<b>13.096</b>	<b>32.312</b>	<b>57</b>	<b>11.795</b>	<b>31.716</b>	<b>60</b>	<b>12.125</b>	<b>31.279</b>	<b>50</b>	<b>10.978</b>	
			<b>98,6</b>	<b>99,9</b>	<b>100,0</b>	<b>96,3</b>	<b>93,3</b>	<b>92,4</b>	<b>92,8</b>	<b>90,5</b>	<b>89,4</b>																
<b>Universidades Nacionales (UUNN)</b>																											
UUNN	Universidades Nacionales - Dexcil	UUNN	21.931	22.091	22.091	22.140	22.140	22.140	22.140	22.140	22.140	21.931			22.091			22.140			22.140			22.140		último dato SIU 2024	
<b>Sub total UUNN</b>			<b>21.931</b>	<b>22.091</b>	<b>22.091</b>	<b>22.140</b>	<b>22.140</b>	<b>22.140</b>	<b>22.140</b>	<b>22.140</b>	<b>22.140</b>	<b>21.931</b>	<b>0</b>	<b>0</b>	<b>22.091</b>	<b>0</b>	<b>0</b>	<b>22.140</b>	<b>0</b>	<b>0</b>	<b>22.140</b>	<b>0</b>	<b>0</b>	<b>22.140</b>	<b>0</b>	<b>0</b>	
<b>Empresas y sociedades SPN</b>																											
Empresas y sociedades	Jefatura de Gabinete de Ministros	ARSAT	791	804	772	734	689	664	653	646	656	716	46	29	726	45	1	622	50	17	568	48	37	557	51	48	
		VENG S.A.	473	475	466	453	428	416	387	386	372	471	2	465	1	427	1	386	1	372							
	Ministerio de Defensa	FADEA	979	948	922	776	734	720	701	702	690	669	259	51	641	259	22	526	200	8	495	198	8	482	191	17	
		DIOXITEK S.A.	253	254	253	228	215	202	199	195	204	233	20	243	10	212	3	196	3	201	3						
	Ministerio de Economía	INTEA	39	41	43	41	41	39	37	37	37	35	3	1	37	6	36	5	33	4	33	4					
		NASA	3.139	3.153	3.194	3.165	3.020	2.998	2.996	2.973	2.947	3.014	104	21	2.981	103	110	2.872	100	48	2.850	103	43	2.799	104	44	
		PT Constituyentes	5	5	5	5	3	3	3	3	3		2	3		2	2		1	2		1	2		1		
<b>Sub total Empresas y sociedades SPN</b>			<b>5.679</b>	<b>5.680</b>	<b>5.655</b>	<b>5.402</b>	<b>5.130</b>	<b>5.044</b>	<b>4.976</b>	<b>4.944</b>	<b>4.909</b>	<b>4.437</b>	<b>1.116</b>	<b>126</b>	<b>4.388</b>	<b>1.121</b>	<b>146</b>	<b>4.058</b>	<b>994</b>	<b>78</b>	<b>3.948</b>	<b>935</b>	<b>93</b>	<b>3.873</b>	<b>923</b>	<b>113</b>	
			<b>100,4</b>	<b>100,4</b>	<b>100,0</b>	<b>95,5</b>	<b>90,7</b>	<b>89,2</b>	<b>88,0</b>	<b>87,4</b>	<b>86,8</b>																
<b>Total SNCTI - APN, UUNN y Empresas SPN</b>			<b>74.245</b>	<b>75.019</b>	<b>75.057</b>	<b>73.109</b>	<b>71.434</b>	<b>70.878</b>	<b>71.017</b>	<b>69.914</b>	<b>69.356</b>	<b>59.541</b>	<b>1.183</b>	<b>13.521</b>	<b>60.632</b>	<b>1.183</b>	<b>13.242</b>	<b>58.510</b>	<b>1.051</b>	<b>11.873</b>	<b>57.804</b>	<b>995</b>	<b>12.218</b>	<b>57.292</b>	<b>973</b>	<b>11.091</b>	
<b>Índice empleo SNCTI (Base dic-23=100)</b>			<b>98,9</b>	<b>99,9</b>	<b>100,0</b>	<b>97,4</b>	<b>95,2</b>	<b>94,4</b>	<b>94,6</b>	<b>93,1</b>	<b>92,4</b>	<b>80,20%</b>	<b>1,59%</b>	<b>18,21%</b>	<b>80,78%</b>	<b>1,58%</b>	<b>17,64%</b>	<b>81,91%</b>	<b>1,47%</b>	<b>16,62%</b>	<b>81,39%</b>	<b>1,40%</b>	<b>17,20%</b>	<b>82,61%</b>	<b>1,40%</b>	<b>15,99%</b>	
<b>Total personal APN, Empresas y Sociedades</b>			<b>341.067</b>	<b>342.835</b>	<b>341.473</b>	<b>314.112</b>	<b>301.862</b>	<b>294.488</b>	<b>289.173</b>	<b>283.552</b>	<b>280.120</b>																
<b>Total SNCTI (sin UUNN) / APN (en %)</b>			<b>15,34%</b>	<b>15,44%</b>	<b>15,51%</b>	<b>16,23%</b>	<b>16,33%</b>	<b>16,55%</b>	<b>16,90%</b>	<b>16,85%</b>	<b>16,86%</b>																