

# Informe de evolución de Empleo y RRHH del SNCTI - Octubre 2024

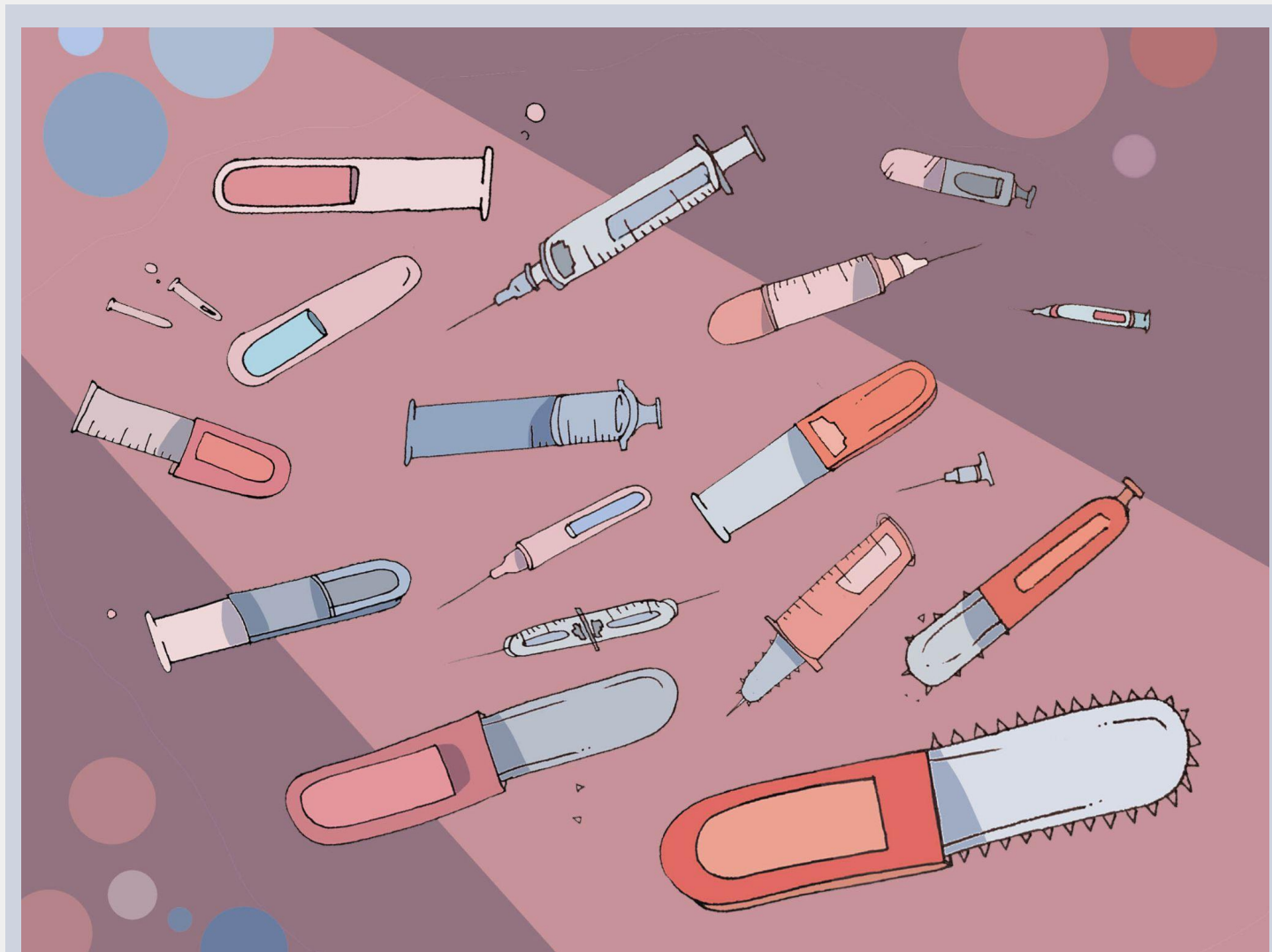

## Tabla de contenidos RHSNCTI n.3

- **Panorama de Empleo por Sectores**
- **Variación por Organismos de CyT**
- **Estructura del Empleo en el SNCTI**
- **Situación CONICET**
- **Variación Empleo APN**
- **Fuentes**
- **Anexo**

# Informe de evolución de Empleo y RRHH del SNCTI - Octubre 2024

## Resumen

- La publicación el **31/10** del informe de **Dotación de personal de la Administración Pública Nacional, empresas y sociedades (INDEC)** del mes de **septiembre** presenta un panorama abarcativo de la **caída del empleo público** en el Sistema Nacional de Ciencia, Tecnología e Innovación (**SNCTI**).
- En conjunto con la **Síntesis de Información del Sistema Universitario Argentino** (último dato disponible **2023**) permite dar cuenta de la **estructura y dinámica del empleo público en el SNCTI**. Debe tenerse en cuenta que la gran mayoría de las actividades científicas y tecnológicas en nuestro país se llevan a cabo en organismos, empresas e instituciones del Sector Público Nacional (**SPN**) y Universidades Nacionales (**UUNN**).
- La evolución del empleo público en el SNCTI muestra una importante **retracción** durante los primeros **diez meses** del gobierno de Milei. El total del empleo, incluyendo los **tres agrupamientos** más numerosos (**empleados en organismos APN**, personal de **empresas y sociedades del SPN** y docentes con dedicación exclusiva en **UUNN**), pasó de **75.051** en **dic-23** a **72.355** en **sep-24** (**-3,6%**), con una destrucción neta de **2.696** empleos.
- La caída es de **2.328** empleos en el ámbito de la **APN** (**-4,9%**) y alcanza el **6,5%** en el ámbito de las empresas y sociedades del SPN.
- Del total de **2.448 empleos perdidos**, el **CONICET** representa algo menos de la mitad (**1.055**). De ese número **457** son **becas** y **598** son administrativos **SINEP** y cargos **CIC-CPA**. **INTI** (**673**), la **Secretaría de ICT**, **CNEA**, **SMN** y **Agencia I+D+i** se encuentran entre los **OCTs** más afectados. Entre las empresas y sociedades destacan **FADEA** (**165**), **ARSAT**, **NASA** y **Dioxitek**.
- En términos relativos el mayor ajuste se dio en la **Agencia I+D+i** (**-32,0%**), la **Secretaría de ICT** (**-22,0%**), **INTI** (**21,6%**) y **BNDG** (**-12,8%**). Una decena de organismos pierden más del **5%** de su planta en tan solo 10 meses. Entre las empresas del SPN, **FADEA** y **Dioxitek** tienen caídas de **doble dígito** (**-17,9%** y **15,0%** respectivamente).
- El **CONICET** sufre una caída del **2,5%** en la cantidad de **Investigadores CIC** y del **4,0%** en **becarios de posgrado**, tratándose del principal organismo de ciencia del país.
- En el **total de la APN** se observa una caída del **10,5%** (**36.048** empleos destruidos), pasando de **343.353** en **noviembre** de 2023 a **307.305** en **septiembre**.

## Panorama por sectores

El total del empleo público en el SNCTI continúa descendiendo desde **diciembre** de 2023, al destruirse **2.696** puestos de trabajo en el sector (**+248** respecto del informe anterior), pasando con ello de **75.051** empleos en **diciembre de 2023** a **72.355** en **septiembre** de este año.

**Gráfico 1. Total Empleo SNCTI Sector Público Nacional (2022-2024)**

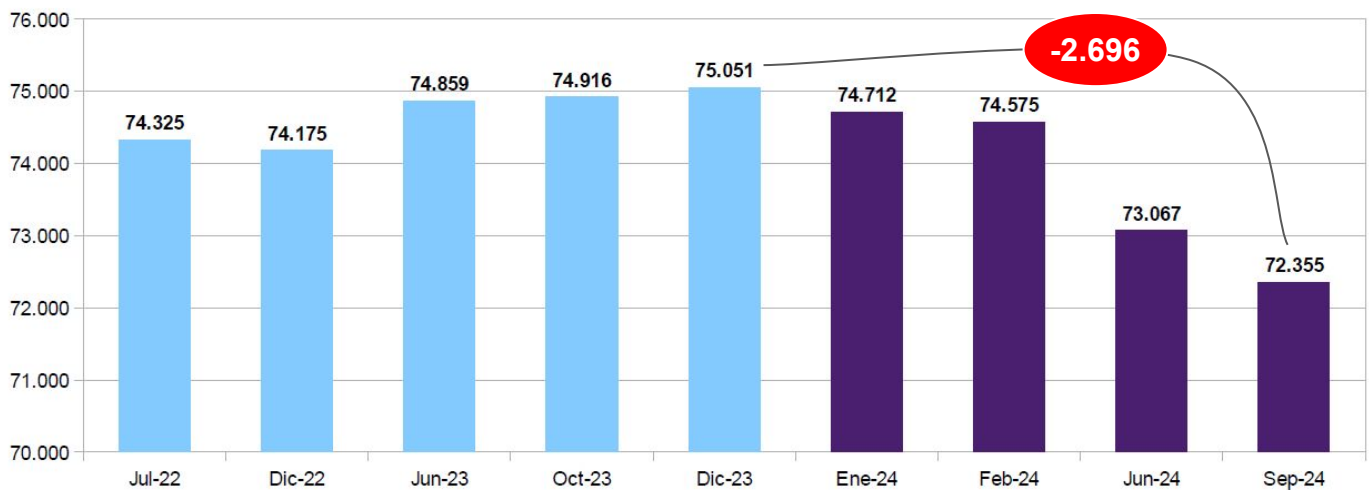

El agrupamiento mayoritario en el SNCTI es el de los **trabajadores en organismos que dependen de la APN**, que es el sector más afectado en términos absolutos, pasando de **47.305** en **diciembre** de 2023 a **44.977** en **septiembre** (**-2.328**). En las **UUNN** solo se cuenta con los datos de la **síntesis 2023**, que marcaron una estabilidad respecto de los datos de 2022, con una ligera variación positiva y sin que se presupongan mayores variaciones en el total de cargos con **dedicación exclusiva** en el 2024. Finalmente los empleos en **empresas y sociedades** del **SPN** cayeron de **5.655** en **diciembre** de 2023 a **5.287** en **septiembre** (**-368**).

**Gráfico 2. Distribución RRHH SNCTI por Sector (2022-2024)**

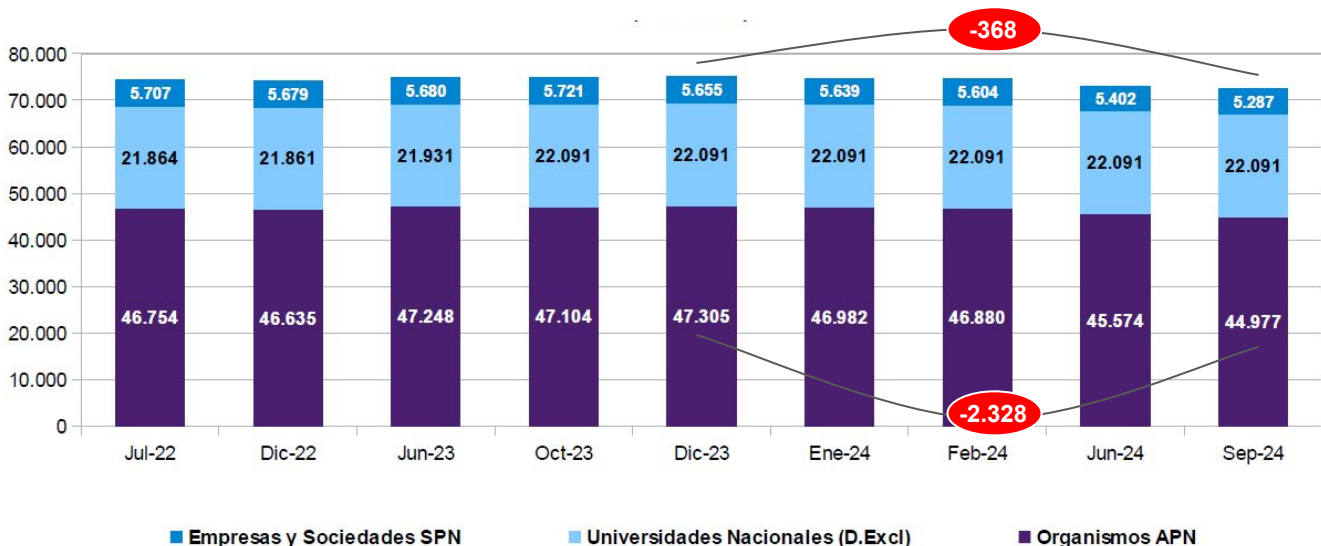

### Panorama por sectores

En términos porcentuales esto implica una **caída global para el SNCTI del 3,6%** entre **diciembre** de 2023 y **septiembre** de 2024. La caída es más pronunciada en el ámbito de las **Empresas y Sociedades del SPN (-6,5%)**, en tanto el sector más vasto de los **Organismos de la APN** presenta un descenso del **4,9%**. **En todos los casos las series empeoran respecto de julio del corriente año.**

Gráfico 3. Evolución Empleo en el SNCTI por sector (jul-22 a sep-24)

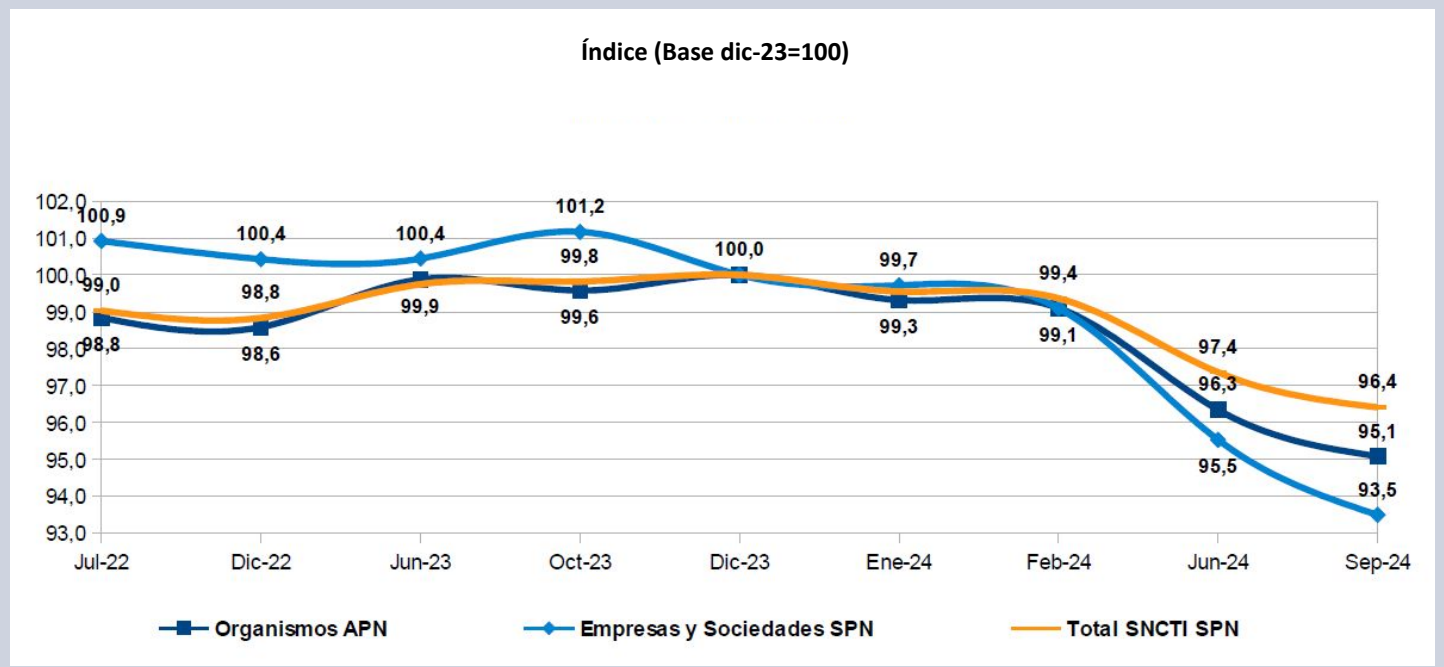

El **73,2%** del personal de los organismos de la **APN** se encuentra alcanzado por el **Convenio Colectivo de Trabajo (CCT) del Sistema Nacional de Empleo Público (SINEP)** o equivalente. Los **becarios del CONICET** componen la casi totalidad del **26,7%** del personal APN que se encuentra por fuera del CCT. En **empresas y sociedades del SPN** casi un **quinto** del personal se encuentra en carácter de **contratado no CCT**. En el **panorama global** del SNCTI el **81,7%** está comprendido dentro del **CCT**.

Gráfico 4. Dotación SNCTI por agrupamiento (septiembre 2024)

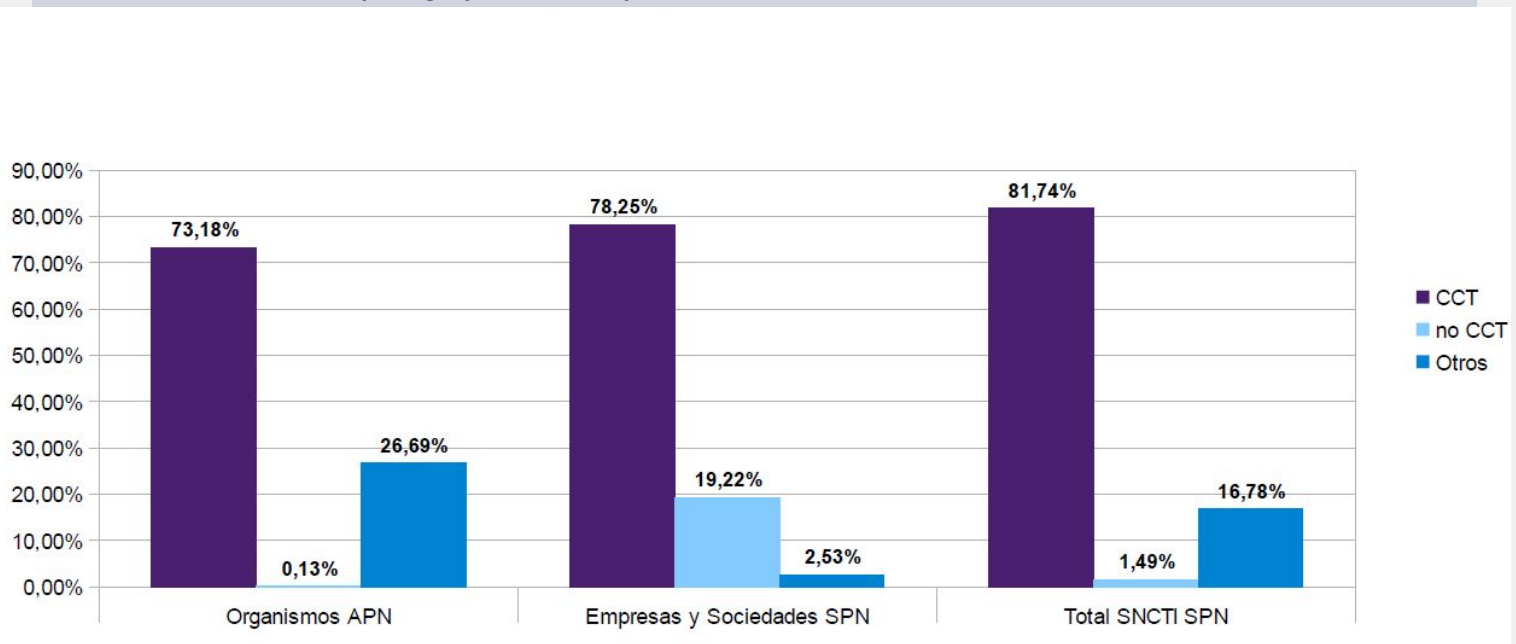



### Variación por OCTs

La variación del empleo en el SNCTI desde diciembre de 2023 en términos absolutos ha sido negativa en **2.696 puestos**. De ellos **2.328** han sido pérdidas en el ámbito de los **OCTs** de la **APN**. El **45%** de ese subtotal se dio en el ámbito del **CONICET (457 becas y 598 en CIC-CPA y administrativos SINEP)**.

Si bien los demás organismos no perdieron tantos trabajadores como el CONICET, se destaca la caída absoluta en **INTI (-673)**. La **Secretaría de ICT** ha sufrido una importante reorganización que incluyó más de **131** bajas. Otros organismos como **CNEA**, el **SMN** y la **Agencia I+D+i** también presentan una contracción significativa de su planta en los últimos nueve meses.

Gráfico 5. Variación absoluta Empleos en OCTs, Empresas y Sociedades del SNCTI

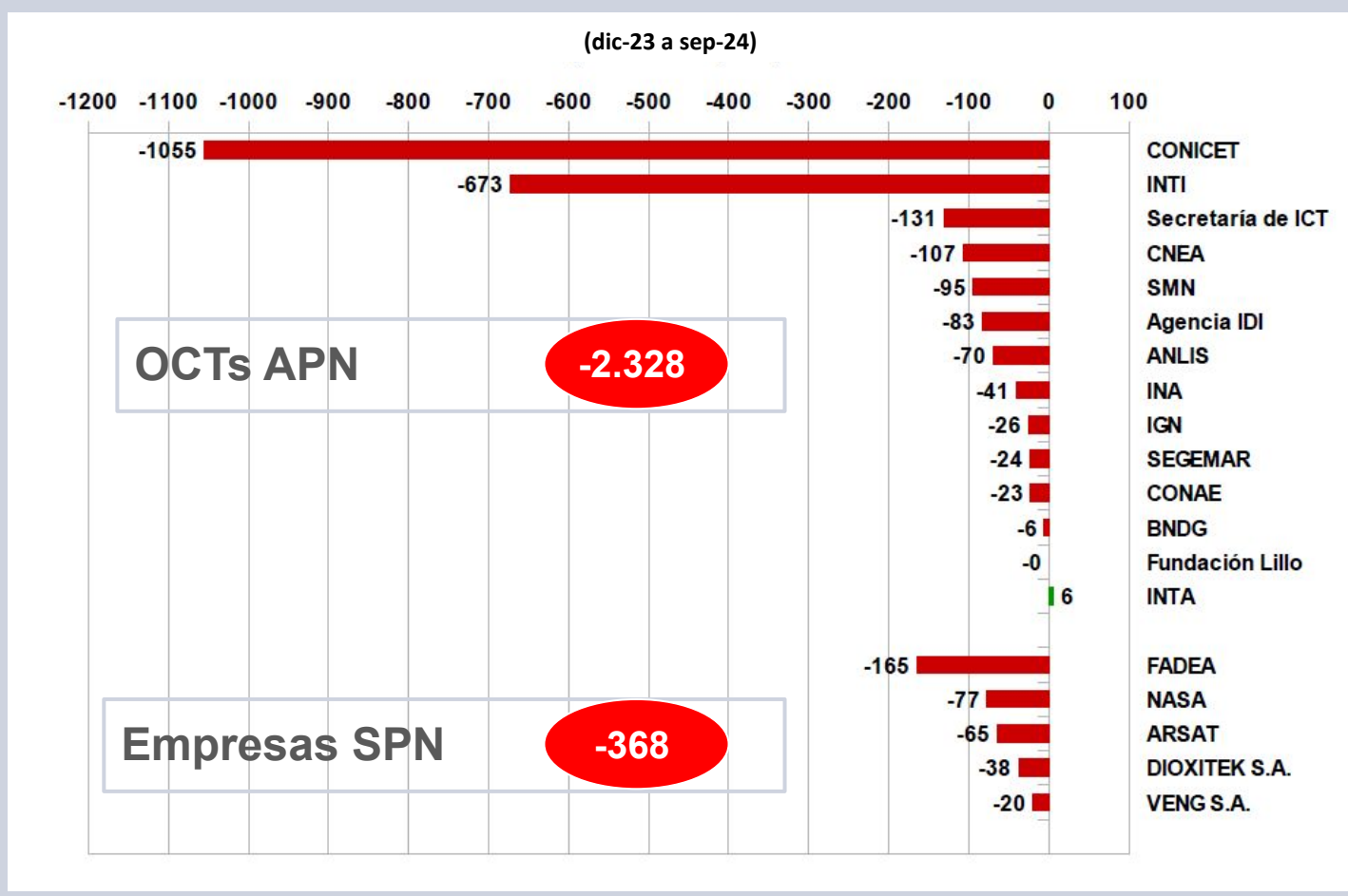

El único OCT que presenta un ligero incremento en la nómina de personal en este período es el **INTA (+6)**, aunque el organismo está impulsando procedimientos de retiros y jubilaciones en medio de una marcada crisis institucional.

Por su parte en el ámbito de las **Empresas y Sociedades del SPN** se observa una significativa caída en el empleo registrado entre diciembre de 2023 y septiembre de 2024 en **FADEA (-165)**, así como también reducciones de personal en **NASA (-77)**, **ARSAT (-65)**, **Dioxitek (-38)** y **Veng (-20)**.

### Variación por OCTs

Cuando se considera la variación en términos relativos destaca la notable reducción operada en la **Agencia I+D+i**, que ha eliminado a un tercio de su planta de personal (**-32,0%**), situándose muy por encima del resto de los OCTs en la disminución a 8 meses del empleo en el SNCTI. Le siguen la **Secretaría de ICT** (**-22,0%**) y, con un crecimiento muy significativo en el último bimestre, el **INTI** (**-21,6%**). **BNDG** (**-12,8%**), **INA** (**-12,5%**) e **IGN** (**-8,9%**) son los más afectados a continuación. En todos los casos se trata de reducciones que implican la desestructuración de equipos conformados por profesionales altamente calificados del sector científico de nuestro país. En estos 10 meses el empleo en **OCTs** cayó un **4,9%** y en **Empresas y Sociedades** del Sector Público Nacional lo hizo un **6,5%**.

Gráfico 6. Variación porcentual Empleo en OCTs, Empresas y Sociedades del SNCTI

(dic-23 a sep-24)

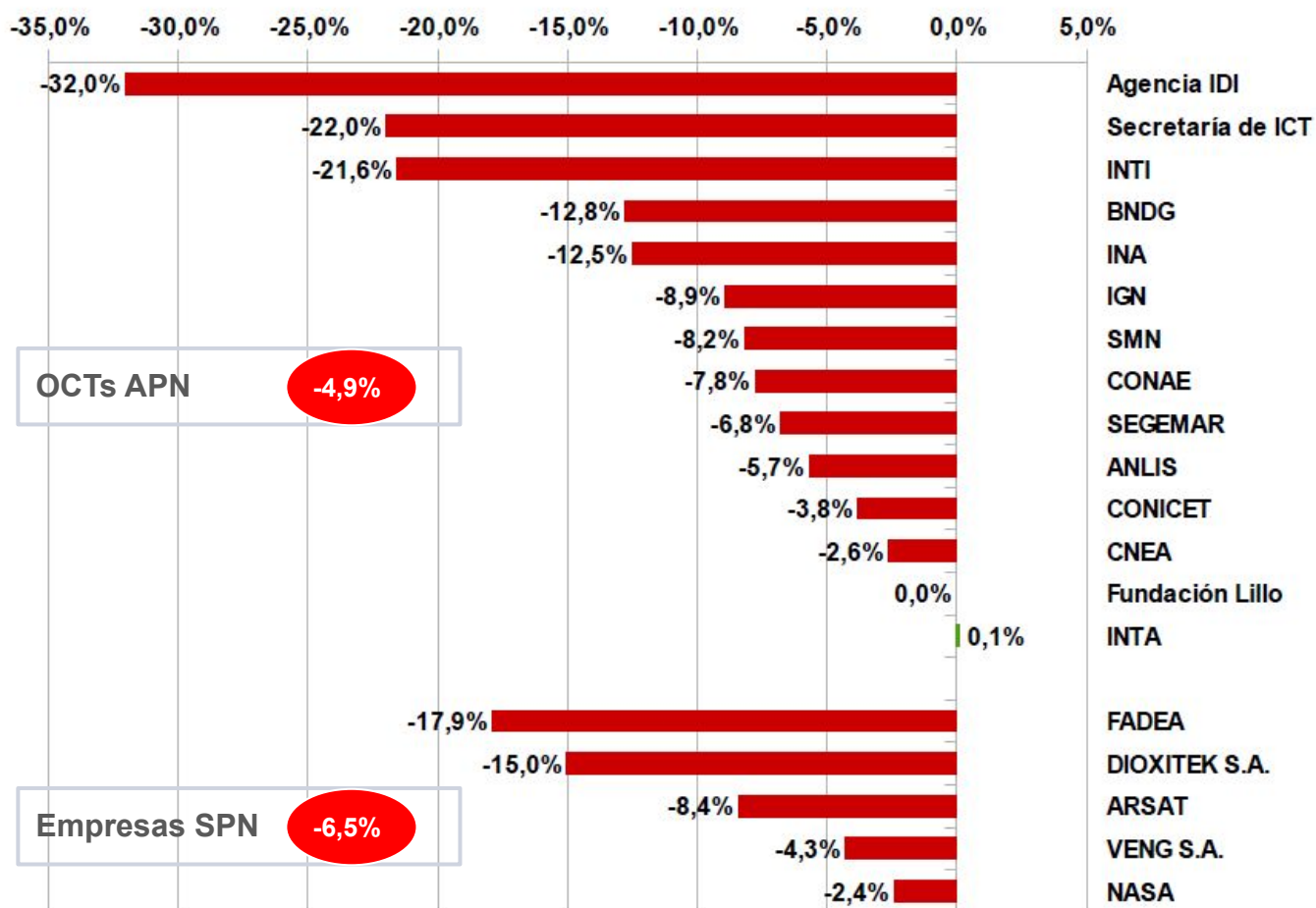

En este último sector destacan las caídas de doble dígito en **FADEA** (**-17,9%**) y en **Dioxitek** (**-15,0%**), que profundizan las pérdidas de personal en el último trimestre. El sector aeroespacial ve la reducción del empleo en **ARSAT** (**-8,4%**) y en **Veng** (**-4,3%**), en tanto la operadora nuclear **NASA** pierde un **2,4%** de su planta de personal, en un sector crítico y estratégico.

### Estructura Empleo SNCTI

El **CONICET** por sí solo representa el **36,9%** del SNCTI (**22,3% CIC-CPA** y administrativos **SINEP**; **14,6% becarios de posgrado**). El personal de investigación en **UUNN** alcanza al **30,5%** del sistema y el resto del empleo en **OCTs** de la **APN** abarca al **25,3%**. **Empresas y Sociedades** explica el **7,3%** del total.

Tabla 1. Distribución Empleo en el SNCTI por Organismos y Entidades (sep-24)

Organismo / Entidad	Cargos	%	Cargos	%
<b>CONICET CIC-CPA</b>	16.146	22,3%	26705	36,91%
<b>CONICET Becas</b>	10.559	14,6%		
<b>INTA</b>	6.831	9,4%	18272	25,25%
<b>CNEA</b>	3.967	5,5%		
<b>INTI</b>	2.447	3,4%		
<b>Resto APN</b>	5.027	6,9%		
<b>UUNN</b>	22.091	30,5%	22091	30,53%
<b>Empresas y Sociedades SPN</b>	5.287	7,3%	5287	7,31%
<b>Total SNCTI Público</b>	72.355	100,0%	72.355	100,0%

Gráfico 7. Distribución Empleo en el SNCTI por Organismos y Entidades (sep-24)

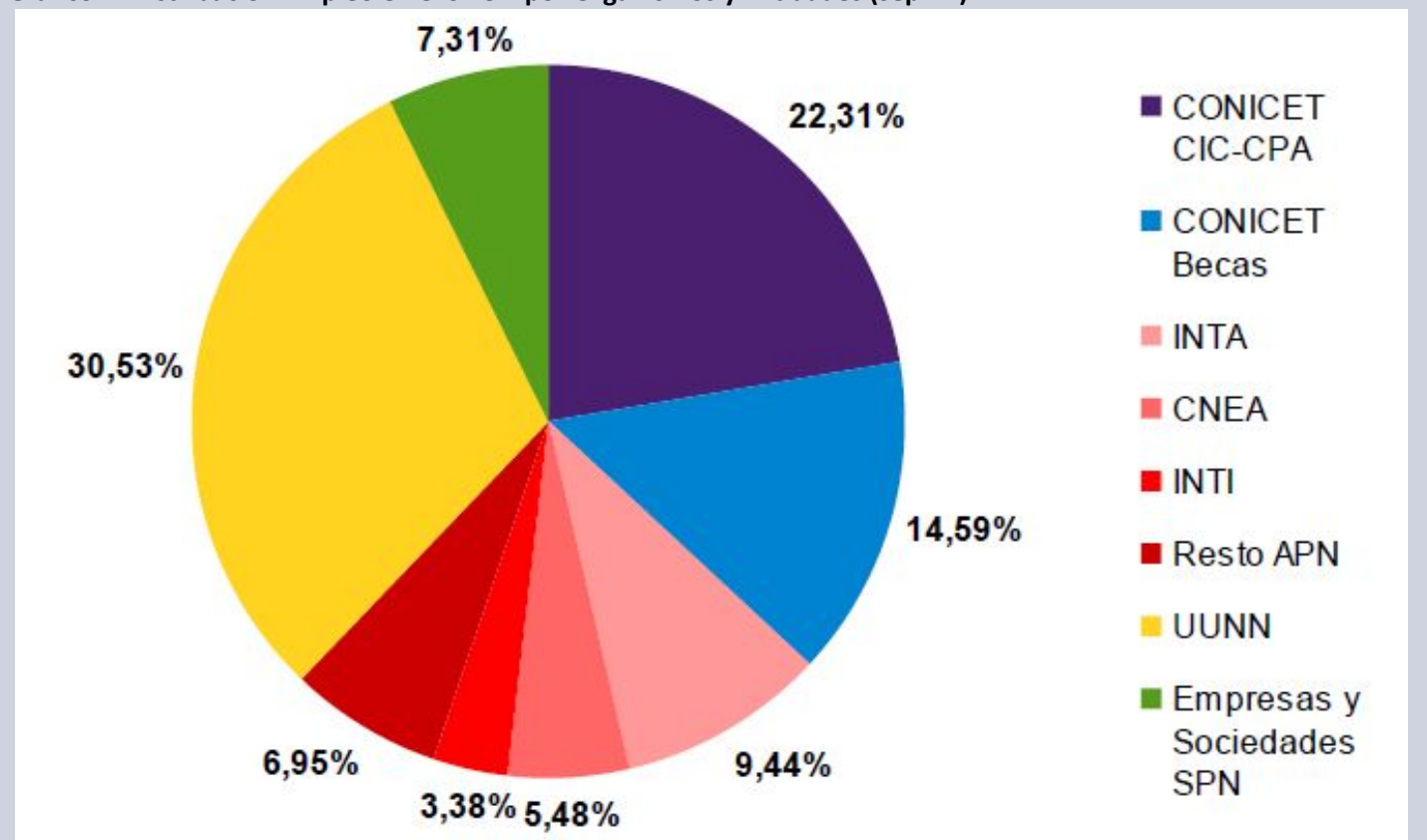

## Situación CONICET

Durante **2024**, y **por primera vez en dos décadas**, la planta de investigadores del **CONICET**, principal organismo de ciencia del país, se contraerá. Tras un **crecimiento** poblacional sostenido hasta el año **2016**, en el que se sustanció la convocatoria de **2015**, el organismo asistió a un **estancamiento** de su planta hasta el año **2021**. El retroceso actual no tiene equivalentes en la historia reciente del organismo.

Gráfico 8. Evolución Investigadores CIC CONICET (2007-2024)

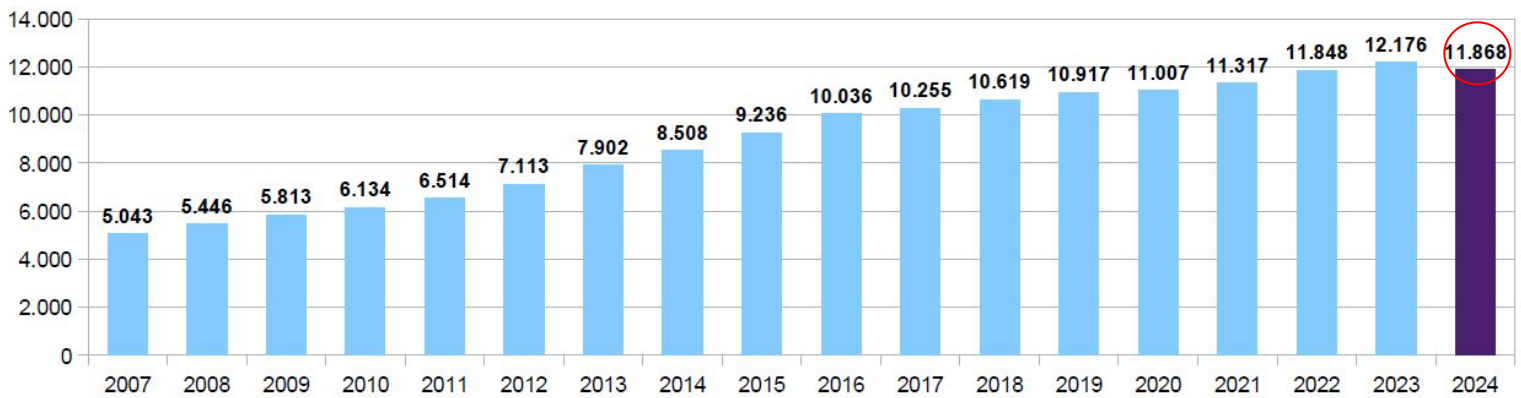

Las **becas** de posgrado del organismo **crecieron** de manera sostenida hasta **2017**, para luego **descender** abruptamente hasta **2019**. Desde ese momento, y dada la situación relacionada con la pandemia y el cambio de política hacia el sector, se produjo un incremento en la cantidad de becas otorgadas, que se mantuvo hasta **2022**. En **2024** se profundiza la **caída** del año anterior, llevando la cantidad de estipendios a un nivel semejante al que tenía el organismo en **2015**.

A su vez la **carrera del personal de apoyo (CPA)** del organismo, tras mantener un incremento leve hasta **2020**, recibió un **impulso** significativo entre **2021 y 2023**. En **2024**, al igual que los otros dos tramos, cae, perdiendo todo lo ganado en los últimos tres años.

Gráfico 9. Evolución CPA y Becas CONICET (2007-2024)

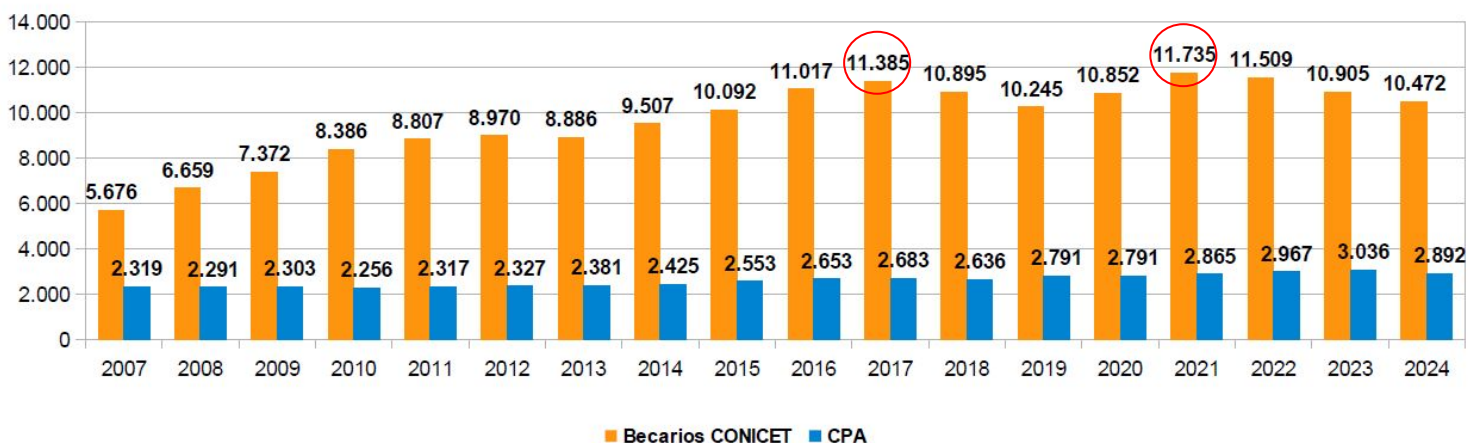



## Situación CONICET

La planificación de la planta de personal de un organismo transversal que representa al **37%** del **SNCTI** es de fundamental importancia para el sector científico. Desde **2016 (convocatoria 2015)** el crecimiento del organismo apenas ha acompañado el requerimiento vegetativo. La reducción del **2024** resulta inédita en más de dos décadas y revierte los moderados incrementos del período 2021-2023. En 2024 **la planta de CIC cae un 2,5%, Becas lo hace un 4,0% y CPA un 4,7% contra 2023.**

**Gráfico 10. Variación interanual Investigadores CIC CONICET (2008-2024)**

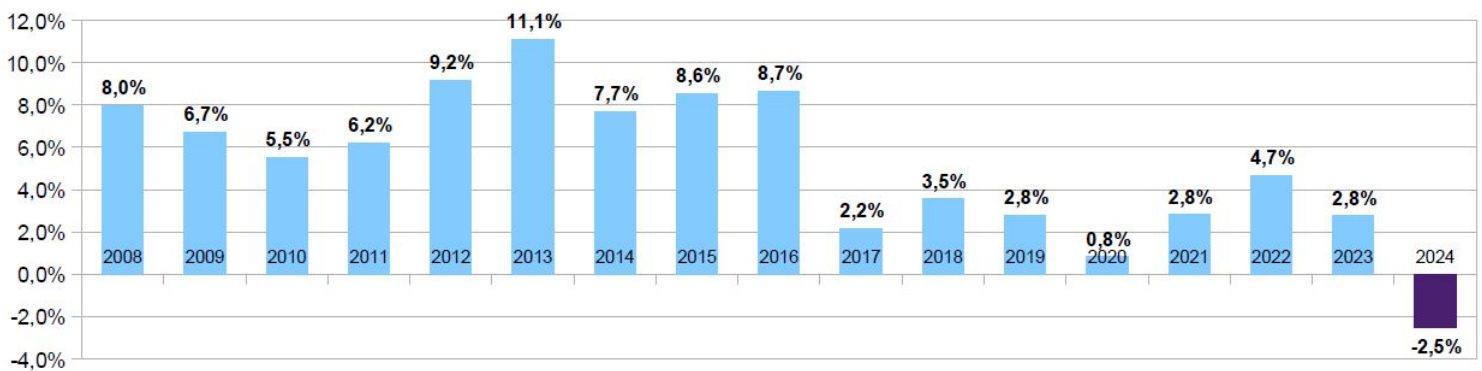

La caída en los cargos **CIC** es la resultante del congelamiento de los **833** ingresos de la **Convocatoria 2022**, cuyos expedientes se encuentran paralizados, la irresolución de la **Convocatoria 2023** (finalizada en **mayo de 2024**), a lo que se añaden jubilaciones, renunciaciones y retiros producto de la imposibilidad de sostener programación científica alguna. El organismo depende de **Jefatura de Gabinete** para dar las altas de investigadores y completar la nómina de los **17.219** cargos validados del organismo. Desde hace años estos cargos cuentan con vacantes que, para **2025**, serán **2.298**. Además de los SINEP y contratados, el organismo prevé asignar **14.921 cargos entre CIC y CPA en 2025**, lo cual representa una tenue variación respecto de los **14.760 de 2024 (+161)**. Dadas estas coordenadas resulta evidente que apenas se podrá plantear el recambio vegetativo de la planta, sin resolver las convocatorias pendientes ni absorber a los becarios ya doctorados mediante nuevos llamados.

En cuanto a las becas, la cantidad de estipendios caerá un **4,0%** y continuará en un nivel deprimido durante **2025**. Con posterioridad a **2016 (Convocatoria 2015)**, con excepción de la situación suscitada por la pandemia, la evolución de la variable ha sido declinante en los últimos **7 años**.

**Gráfico 11. Variación interanual Becas CONICET (2008-2024)**

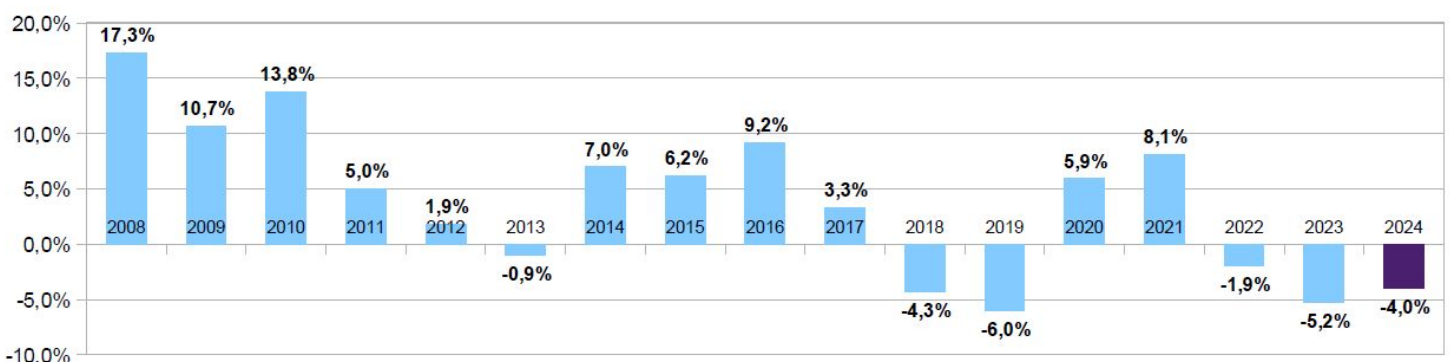

## Variación empleo APN

En **10 meses** el gobierno de Milei ha reducido el empleo en el **total de la APN** en un **10,5%**, destruyendo **36.048** puestos de trabajo. En el **año y medio previo** la dotación total del personal del sector público apenas se había incrementado en tan solo **1.662** personas (**+0,5%**), pasando de **341.691** empleos en **julio de 2022** a **343.353** en **noviembre de 2023**.

Por contra, en apenas 10 meses la nueva gestión se abocó a reducir la planta, iniciando los despidos en **diciembre** mismo, y dedicándose de allí en más a achicar de manera incesante la cantidad de puestos de trabajo en el sector, desarticulando capacidades estatales y comprometiendo la posibilidad de llevar adelante políticas públicas en los más variadas ámbitos.

Con ello a fines de **septiembre de 2024** la planta se encuentra en un mínimo en la serie, alcanzando apenas los **307.305** puestos de trabajo.

Gráfico 12. Total del Personal de la APN, Organismos descentralizados y Empresas y Sociedades del SPN.

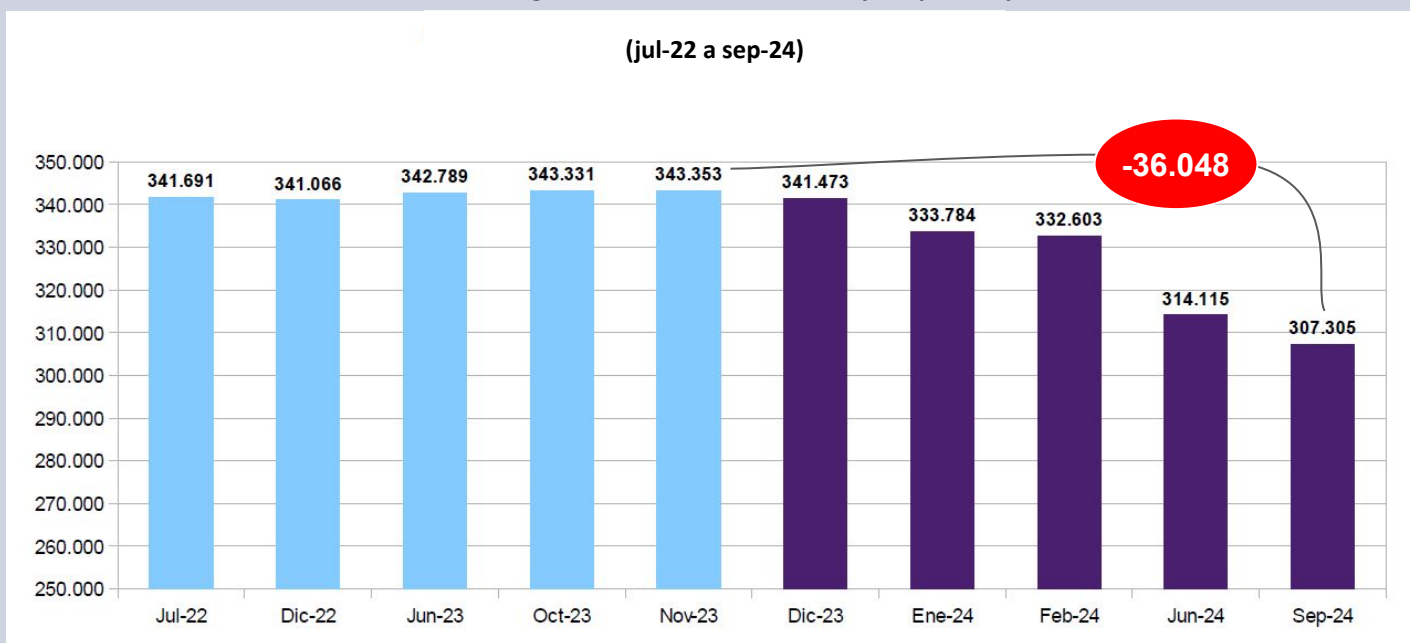

### Fuentes:

- [https://www.indec.gob.ar/ftp/cuadros/economia/dotacion\\_personal\\_apn\\_10\\_247D640978CC.pdf](https://www.indec.gob.ar/ftp/cuadros/economia/dotacion_personal_apn_10_247D640978CC.pdf)
- [https://www.indec.gob.ar/ftp/cuadros/economia/serie\\_dotacion\\_apn.xlsx](https://www.indec.gob.ar/ftp/cuadros/economia/serie_dotacion_apn.xlsx)
- [https://www.indec.gob.ar/ftp/cuadros/economia/serie\\_dotacion\\_apn\\_cuadro1.xlsx](https://www.indec.gob.ar/ftp/cuadros/economia/serie_dotacion_apn_cuadro1.xlsx)
- [https://www.indec.gob.ar/ftp/cuadros/economia/serie\\_dotacion\\_apn\\_cuadro\\_2\\_3.xlsx](https://www.indec.gob.ar/ftp/cuadros/economia/serie_dotacion_apn_cuadro_2_3.xlsx)
- [https://www.argentina.gob.ar/sites/default/files/sintesis\\_2022-\\_2023.pdf](https://www.argentina.gob.ar/sites/default/files/sintesis_2022-_2023.pdf)
- <https://grupo-epc.com/informes/informe-de-evolucion-de-empleo-y-rrhh-del-sncti-julio-2024/>
- [https://www2.hcdn.gob.ar/secparl/dsecretaria/s\\_t\\_parlamentario/2024/tp\\_139.html](https://www2.hcdn.gob.ar/secparl/dsecretaria/s_t_parlamentario/2024/tp_139.html)

Hasta octubre de 2023 datos de INDEC y Jefatura de Gabinete de Ministros, Secretaría de Gestión y Empleo Público. Desde noviembre de 2023 datos de INDEC y Jefatura de Gabinete de Ministros, Secretaría de Transformación del Estado y la Función Pública.

Próxima fecha de publicación RHSNCTI: 1 de febrero de 2025